盛京時報

休刊日…中日大祭日禮拜日之翌
大正三年陰四月三十日陽五月二十四日
本地價目（每張銅五枚每月七角五　外埠郵寄每月九角半年五元全年九元五）
告白刊例（一行五號字十六字起碼登一日者每行四角登長期者格外而議）
奉天大西門外大什字街路北
發行人　一宮房次郎
發行所　盛京時報館
電話　日一二二番　中一六八號

昭憲皇太后大葬哀詞

嗚呼。今日何日。非我　昭憲皇太后金棺永遠奉安之日也耶。我　昭憲皇太后。贊襄　明治天皇。以舊邦而造成新命。而其庸言之信。庸行之謹。備聖德而不自矜。居國母之尊而卑以自牧。則尤有居多者。以東亞之歷史論。則漢明德馬后。宋宣仁后。其德其遇。頗足肩隨。歐洲近日。英有維多利亞。其福慧亦差足相比。而一則因襲前人之蔭。無爲而治。一則夙夜勤劬。殉成維新之治。蓋亦不可同日而語矣。嗟乎。我　昭憲皇太后。既有空前之烈。又有邁衆之德。國民乃倍切其瞻戀之私。寢疾之日。群衆竭誠祈禱。極願長承幬載。詎料宮車晚駕。噩耗驚傳。今者永遠奉安。禮成尅日。列國喪使。暨我　大正天皇。以及臣庶。莫不戚乎其容。愀若不怡。嗚呼。禮隆告窆。會葬之使星羅。梦遠觚棱。兆民紛其雨泣。微臣等越在海外。僅與遙拜之式。中心鬱結。匪可言宣。爰特抒此蕪詞。聊伸哀悃。靈兮有知。尚其垂鑑。

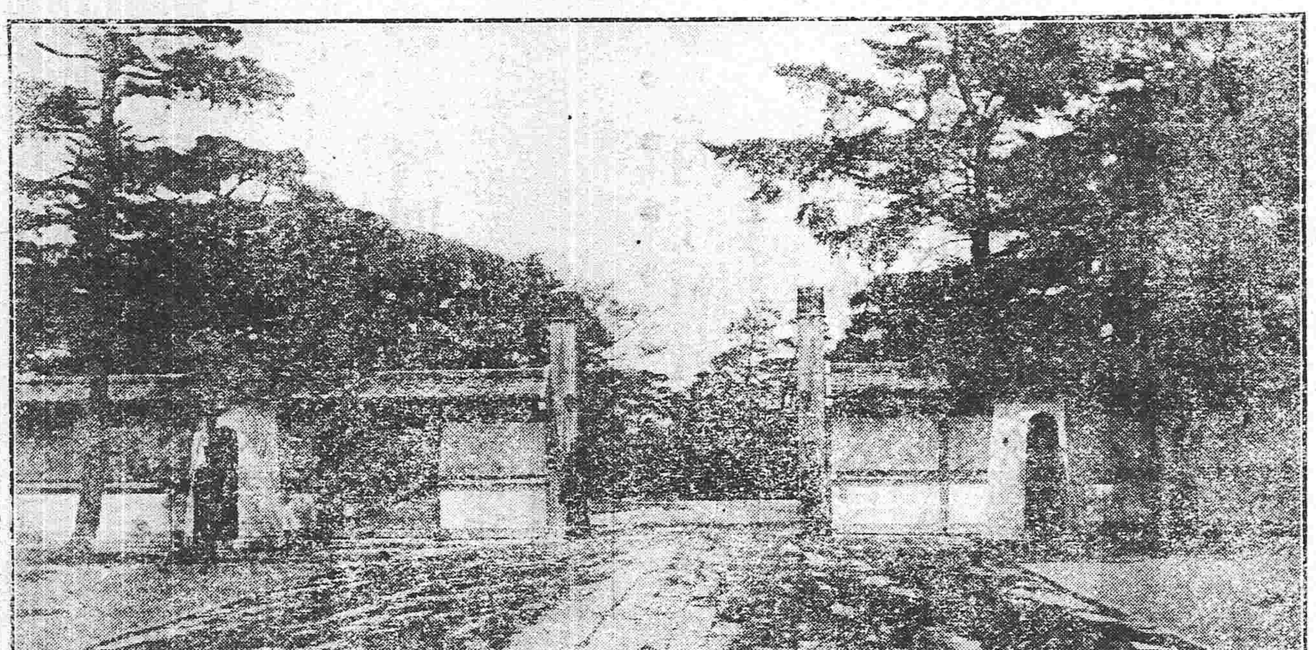

東京青山御所
昭憲皇太后金棺於今晚由該御所發引

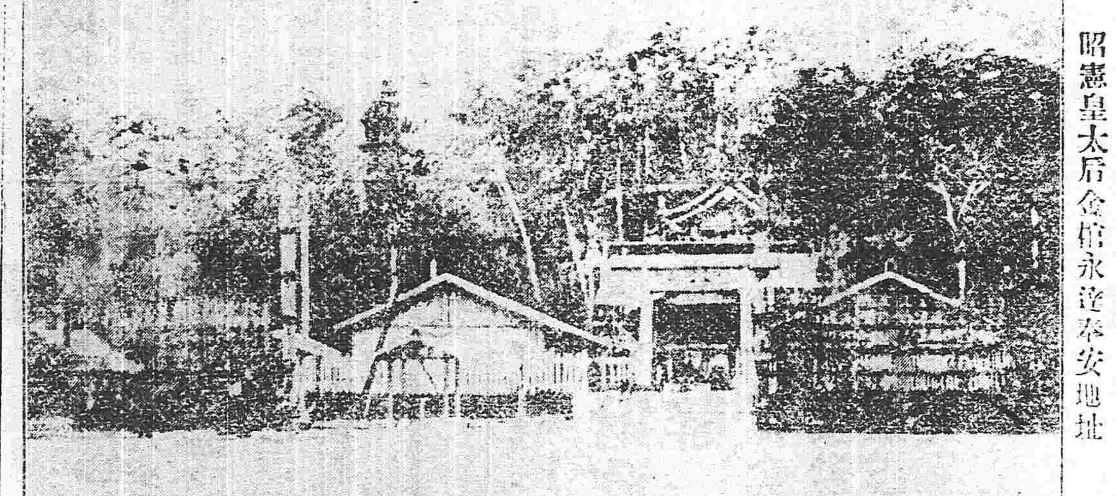

伏見桃山東陵
昭憲皇太后金棺永遠奉安地址

雜錄

李政治會議議長呈大總統議決前司法總長梁啓超條陳司法計畫十端情形請鑒核施行文（續）

以上十端本會議疊次討論斟酌再三竊謂立言本貴乎平情袪弊宜去其太甚今之譏謗於法界者固由改行刑律未能悉洽民情而訴訟之手續太繁上訴之期限迫促既未能家喻戶曉即不免由誤生疑加以法官多未養成才本不敷又復強以資格於是更事之吏因限制而不能致其用少年之士求速化而無以老其才賢俊蒙伍噲之羞庸闇遺濫竽之誚人民受其痛苦法律轉為厲階靜言思之誰執其咎夫因舊律之不善而欲思齊歐美追步東瀛擷彼菁華起吾廢疾凡以福斯民也若不察國情不求漸進徒貪剿襲但飾外觀其不為厲民也幾希群情岦岦惟知便利怨尤所積轉以增其懷舊思古之心矣時論紛互為丹素矯枉或傷於過正怙過亦不免飾非甚或維新之瀆撫拾舊時陋習以肆詆譏憤世之人悉舉新學規模概予吐唾不論是非之究竟轉成意氣紛爭舉世洶洶風雨倘復有新舊爭持之暇哉夫新進豈無害群之馬舊吏寧少敗群之禾惟在絜短以取長未可因噎而廢食該前總長本所經驗發為讜言成見胥捐嘉謨可佩本會議平心商榷以為十端而所列八九可以贊同根本之謀尤非改定刑律舉舊律所有新律所無習俗相沿未可遽廢者斟酌而損益之不能拯人民之疾苦新律因增損而轉可推行人民因修改而得所保衛何所憚而不為哉至法院編制法亦須按照現時情形加以修正訴訟法草案並應刪繁就簡另行改編庶官與民交受其益矣抑尤有進者國所與立者法而奉行斯法者人新刑律取賅括主義主刑範圍太寬法官上比下比自由心證雖冒或輕或重之嫌實無失出失入之罰是不必有舊日舞文之弊而可以啓將來骫法之風害中於人心浸及於風俗禍機隱伏所不忍言今既編訂施行細則則法官援引其有失出失入者自應嚴定懲戒法以期預防流弊而刑事案件更可責成於評議時參考舊律刑案滙覽秋審條欵等書先知舊時應用何刑然後適用新刑律某條某等之刑庶可融洽新舊有所準繩久之而措施遂可悉當亦救弊補偏之一義矣所有議決情形理合呈請鑒核施行謹呈

訴願條例

第一條　人民對於左列各欵之事件除法令有特別規定外得提起訴願　一中央或地方下級行政官署之違法處分致損害人民權利者　二中央或地方下級行政官署之不當處分致損害人民利益者　三中央最高級行政官署之不當處分致損害人民利益者　四地方最高級行政官署之不當處分致損害人民利益者

第二條　人民依第一條第一款第二欵之規定訴願者得向直接上級行政官署提起之

第三條　已訴願後不服其決定者得向直接上級行政官署再提訴願

第四條　人民對於第一條第一欵之事件訴願至中央或地方最高級行政官署不服其決定者得向平政院提起訴訟

第五條　人民對於第一條第二欵之事件提起訴願時以中央或地方高級行政官署之決定為最終之決定

第六條　人民依第一條第三欵第四欵之規定訴願者應向原處分之行政官署提起之依第一條第四欵之規定提起訴願而不服其決定者得向中央最高級行政官署提起訴願依第二條第三條及本條第二項之規定提起訴願訴人須同時繕具訴願書副本分報原處分或原決定之行政官署

第七條　前條之訴願以中央最高級行政官署之決定為最終之決定

第八條　法律所認之法人得以其名提起訴願

第九條　訴願自行政官署之處分書或決定書達到之次日起六十日內提起之　前項規定之限期內遇有事變或故障得由受理訴願之行政官署許可展限　限期之末日遇星期日慶祝日及其他休息日時庸算入

第十條　訴願須用書狀載明左列各欵由訴願人署名簽押　一訴願人之姓名年齡職業住址若訴願人為法人則其名稱及住址　二原處分或決定之行政官署　三訴願之事實及理由　四證據　五年月日　有證據書狀者須添具繕本其已經訴願者須附錄原訴願書及決定書

第十一條　多數人共同訴願者除依前條規定外須由訴願人中選出三人以下之代表人提起之　前項之代表人須提出委任書證明代表之事實

第十二條　訴願書得依法定之程式以郵信遞送　郵遞之日數無庸算入第九條所規定之限期內

第十三條　原處分或原決定之行政官署自收到訴願書副本之次日起十日內添附辯明書及必要書狀呈送於直接上級行政官署

第十四條　訴願書經受理之行政官署審查認為無須受理時得附理由駁回之但訴願書僅違法定程式者發還訴願人令其於一定限期內補正　前項之訴願書須自收到之次日起三日內發交訴願人

第十五條　行政官署受理之訴願得就書狀決定之但認為必要時得令其為言詞辯論

第十六條　訴願之決定須具決定書附載理由發交訴願人

第十七條　訴願未決定以前除法令有特別規定外行政官署之處分不失其效力但受理訴願之行政官署認為必要時得停止其執行

第十八條　訴願之決定有拘束下級行政官署之効力

第十九條　本條例自公布日施行

火險告白

敝者弊行經理火險已有年矣因今推廣交易起見左添承保　市貨　屋產　家私衣箱　燒房貨物等件凡遇不測立照即章賠償毫無延悞如蒙紳商賜顧者請移玉弊行面議可也至於保険開列於左

保頭等平房　每壹千元　六元
保二等平房　每壹千元　八元
保頭等房內存貨　每壹千元　十元
保二等房內存貨　每壹千元　十二元

代理　明治火險公司
代理　日本火險公司
代理　共同火險公司
代理　東京火險公司

三井洋行　奉天大西關
電話　中國一五五號　日本二一二號　日本三五號

往上海定期輪船廣告
神戶丸　五月三十日（陰五月初六日）正午
博愛丸　五月廿八日（陰五月初四日）正午
頭等票日金四十圓（一去）日金六十四圓（來往）
二等票日金二十五圓　同　四十圓
三等票日金十圓
本事務所及在營口遼陽奉天鐵嶺長春各站均可發買聯絡船車票
爾輪船現均備有無綫電以期送信迅速而謀乘客之便利
大連開　每禮拜四　每禮拜六
上海到　每禮拜一　每禮拜六
上海開　每禮拜一　每禮拜三
大連到　每禮拜三　每禮拜五
南滿州鐵道株式會社
大連埠頭事務所

日本郵船會社滊船廣告　由大連埠頭起
高砂丸　五月廿八日（陰五月初四日）往太沽牛莊
三河丸　五月三十日（陰五月初六日）往門司神戶
相模丸　六月十一日（陰五月十八日）往太沽牛莊
日本郵船會社代理店
乘船票由本出張所自買如有客請至本所購買
三井洋行大連支店
電話（三一〇）（四六〇）

發售　東西兩洋紙張各樣油墨　花旗布　打連布　大尺布　洋線　玻璃　寫眞材料
光明洋行
奉天大南門裡（電話二一九號）
總行大連、分行奉天、長春、龍口、大阪
火險代理　橫濱火災公司

橫濱正金銀行　奉天支店
奉天城內四平街　電話十二番
資本金　四千八百萬圓
公積金　千八百九十萬圓
總店　橫濱
支店　神戶　東京　長崎　大阪　倫敦　里昂　紐育　桑港　孟買　布哇　嗒達　喀囉　香港　上海　長春　安東　北京　大連　旅順　營口　遼陽　鐵嶺　天津　漢口

▲本報停刊三天廣告▼

本月二十四二十五二十六三日間爲日本帝國舉行　昭憲皇太后大喪日期本館援例停止辦公三天以表哀忱二十八日照常出版此佈　本館敬啟

北京專電

●王玉樹被拘

前江蘇省議會議員王玉樹謀刺袁總統於日前晋京已由張巡閱使密電政事堂指王爲要犯請即查獲等情北京警察廳偵緝隊乃於廿日在米市胡同徐州會館拘獲王犯聞近日抱持此項目的潛蹤入京者實繁有徒警察廳因之異常警戒行將開始大搜捕

哈爾濱專電

●俄陸相過哈

俄國陸相斯混波利諾夫氏於廿一日晨刻過哈前往海參威埠聞該陸相當於日內回哈閱視俄護境軍團

東京專電

●勤塞營業部長赴奉

東清鐵道營業部長勤塞氏擬與滿鐵會社磋商要務於二十一日由哈起程前往奉天

●大喪秩序

▲二十四日午後八鐘時輭車由青山離宮發引十鐘時在代代木葬場舉行大葬儀日皇暨皇后以及中外文武大官均蒞場參與大喪

▲二十五日午前二鐘時奉移金棺於火車由日皇暨皇后各大員奉送午後五鐘半時抵桃山車站七鐘二十分時永遠奉安

●小口保險業改爲官辦消息

政府關於社會政策異常注意擬將小口保險業移爲官辦現已任命委員調查一切

●某代議士將受牽連

樺太疑獄將牽及某代議士

●松本等判定罪名

松本澤崎鈴木等收賄事件現經定讞逐一擬罪

遂於本日奏請勅裁聞當於御大葬完竣後發表宣告

●日美仲裁條約成立

日美仲裁條約業經完全訂結准於本日日皇准予承認

●藏相之大規畫

若槻藏相將財政現狀委曲說明且謂財界之不振情態不難救濟

●吉原總裁之改革談

吉原東拓總裁於昨日二十二日親蒞該會社總會聲明誓必改革各股東因此和平散會

●水野夫人之來去忙

駐紮北京日公使參事官水野幸吉氏夫人於日前回國詎忽有該參事大病之耗已於二十二日離京急往北京

●鮮督回任期

寺內總督訂於三十日離京回任

外電一束

●以內訌而引起外交

維也納電阿爾巴尼亞國陸軍大臣越塞德巴舍與國王意見不合激論數次之後退入弟烏拉拉窩地方糾合同志叛亂攻擊王府該國形勢因之頗形危狀又電越塞德巴舍遂被奧軍艦拘捕奧意兩國陸戰隊已將弟烏拉拉窩地方佔據

●叛軍又大獲勝捷

倫敦電傳有葉爾索巴來電叛將維拉在巴列的門與官軍五千激戰大勝擒獲官兵八百鹵獲機關鎗若干官軍將官二名因之陣亡

●調停會議開會情形

舊金山電美墨調停會議已於二十日下午三鐘時開會惟智利公使（調停委員）尚未駛抵是聞開是日開會以前開預備會五六小時之久休息片時即開本會是日所會議者蓋唯關于調停形式上之事項云

●聲明自行辭職之不確

墨西哥來電威而太總統於廿日聲明自行辭職之不確並謂鄙人對于吾國調停代表並未諭以鄙人辭職亦可等情外間或謂威而太氏訓示該調停代表曰美國若能承認左開條項則鄙人亦不拒辭職其條項如下

一、美國承認墨國外債四萬萬美元

一美國須支撥九千九百萬美元於墨國以爲租借馬克達列拿灣九十九年之代償

一、美國保障不推憲政軍首領喀蘭塞將軍充墨國總統

一、美國承允威而太總統指定後繼總統之發言權

●墨都形勢險惡

倫敦電傳有墨都來電墨國首都將有叛亂形勢危殆人心惶懼已達極點富商分給食資於窮民冀免人心浮動日昨駐墨英大使晋見威而太總統密商要事五三小時之久

要件

財政總長餞別各省財政委員演說辭（續）

政府今日支配全國財政之計畫舉舉者已具於是矣顧是中尚有一種極端困難之問題則近日各省歲入是否能恢復宣統三年之預算是也記其可入也請言江蘇夫前清度支部所核定江蘇省宣統三年預算表固明明有二千一百七十二萬六千五百九十二元之歲入也（原表爲一千三百九十萬零五千零一十九兩二錢八分五厘此以六四合成洋數者下倣此且以比較民國二年預算故不列奇零之數下亦倣此）若民國二年度預算則雖遵照部中核定之數亦僅一千四百三十二萬七千四百七十七元耳其不足已在七百三十九萬九千一百一十五元有幾矣若比較兩年度之預算表則僅地丁（宣三爲四百六十五萬一千九百九十三元民二爲四百零一萬三千二百三十七元）漕糧（宣三爲四百六十九萬五千零七十八元民二爲三百八十九萬九千一百三十一元）兩大宗相差尚屬有限其餘如租課（宣三爲四十五萬九千零八十五元民二爲一十一萬九千三百零五元契稅（宣三爲四十二萬五千五百零四元民二爲一十七萬七千六百八十四元）當稅（宣三爲一萬四千一百六十七元民二爲四千一百九十六元）無不收入短紬若釐金（光復後改稱貨物稅宣三爲六百八十七萬八千三百七十五元民二爲四百五十九萬七千一百卅二元）正雜各捐宣三爲二十二萬四千零一十二元民二爲一十六萬零零四十四元兩項之短絀則合計竟在四五百萬矣而宣三預算所列二百廿八萬七千三百九十五元之各衙門徵收辦公費則尤爲民國預算所未有其兩項比較而畧見增加者僅牙稅（宣三爲七萬八千九百零四元民二爲一十八萬二千一百卅六元）一項而已區區之數何補徵末耶今部中亦明知按照舊時收入萬難彌補政費而主張籌辦新稅矣然如印花稅之五萬元所得稅之廿五萬元雖經部中核定本省修正案尚未承認煙酒特許牌照稅則不但本省修正案未經列入即部中亦未嘗核定僅修正之數爲一十二萬五千而已夫以舊時收入既萬難恢復而新增稅項又不能彌補於此而欲適用宣統三年之預算豈非一種極端困難之問題哉而其餘各省縱凋敝未若江蘇之甚然若云恢復前清之歲入則殊恐非一紙概算數場演說所能觀成奏効也吾不知中央及地方負有財政計畫之責任者又將何以善其後也

第二屆知事試驗全榜揭曉

知事試驗委員會爲佈告事查本屆知事試驗自四月二十八日開始試驗每場錄取人員業經分別佈告在案現在試驗應依據知事試驗條例第十一條規定按照試驗成績平均分數計取列甲等四十九員乙等二百九十五員丙等一百二十八員除呈報大總統外合行榜示於左　計開

▲試驗成績平均滿八十分以上者取列甲等四十九員

孟瑹棠福建閩侯　呂祖植安徽旌金
劉承約江蘇靖江　陳　鄧浙江嘉興
吳廷楨直隸河間　章之俊湖南長沙
陳元棟貴　州　朱　霞江南新縣
周昌壽浙江廣寧　周翌清河南會城
廖秀僑河南會城　馮照韓廣東順德
張嘉樹江蘇吳江　劉壽琪湖北大冶
張應名廣東板縣　夏鍾樹浙江寧波
林毓壯四川南紅　吳豐年安徽涇縣
彭贊璜貴州德順　朱立成貴州開縣
玉乃錄山東輜川　楊若聞江西萍鄉
左樹萱湖北應山　陳長鏞湖南劉楊
杜之庭浙江紹興　沈德濼浙江會縣
田澤勳湖北漢陽　趙瀓鴻漢軍旗籍
馬照越浙江石門　傅廷春湖北汚陽
馬憲章江蘇泰縣　劉國楨湖北黃陂
馮蘆颸浙江諸稽　朱介曾江蘇江陰
郭廣韶直隸高陽　李鍾嶽安徽桐城
王　臣安徽潛山　韓寶忠安徽望江
王宗海福建武平　馬兆琳湖北陽新
張　鴻湖北漢陽　張慶蓋湖北黃陂
羅黼國湖南城步　曾吉光湖雲寧鄉
唐嗣祿廣西平樂　吳德烺安徽歙縣
闕應鍾湖北來鳳　馬成與浙江紹興
趙華漢浙江吳興

▲試驗成績平均滿七十分以上者取列乙等二百九十五員

吳錫珍直隸徐水　張彭年直隸宛平
李秉鏞直隸河間　劉鍾球江蘇寶應
沈頤清福建閩侯　鄭春魁河南溫縣
程佩賢福建閩侯　吳應炳江蘇興化
李玉田直隸唐山　王澤溥安徽潛山
龔梓材湖北鄂城　周　壬廣東潮陽
馬象乾陝西咸寧　婁啓銓浙江紹興
周壽一湖南長沙　陳海瀛福建閩侯
陳贊唐福建閩侯　張廣麟山西垣曲
鄭彤雯直隸天津　杜子楙浙江紹興
王覲彤山西鄠縣　陶　祖湖北黃崗
鄧書山直隸定縣　張增堯四川內江
高汝清奉天復縣　俞聲勳福建閩侯
李維第直隸深縣　高辟疇直隸天津
韓光祜山東章邱　喬聯元山西安邑
薛翹如奉天義縣　張稱山河南滑縣
丁　炯浙江蕭山　朱　芾江西鉛山
柳秉彝江西萍鄉　熊子芙湖北松滋
左賀泰湖北雲夢　張培愷湖北董安
孟昭涵湖南鄧縣　潘　晉湖南醴陵
王鳳至四川萬縣　周　海廣東順德
劉傳祁廣西桂林　俞廷藩浙江紹興
張鴻恩湖北鄖西　董如璋湖北松滋
石山偶湖北黃梅　吳榮炳湖南龍山
張伏年湖南寧鄉　秦昌濟廣西桂林
賀民範湖南邵陽　童秉鈞江蘇武進
廖儒宗直隸宛平　杜鴻賓直隸三河
熊紹龐河南桐栢　卓祖蔭福建閩侯
賀方斌湖南鄂城　嚴　昭湖南　陵
榮國鈞湖北漢川　程功偉陝西紫陽
李德鈞直隸固安　趙祖望江蘇丹徒
沈　銓浙江紹興　劉　超江西南豐
陳修齡福建長樂　陳毓康福建閩侯
方　衡浙江紹興　王　杰直隸鹽山
楊培祖浙江杭縣　楊墀蔚直隸撫寧
葉樹維直隸雞澤　張日睿直隸鹽山
史　維直隸大興　韓仁祖江蘇吳縣
張鍾武江蘇江寧　汪本源安徽望江
詹亮疇安徽懷甯　劉振煥山東章邱
陳　淑山西靈右　王　淦河南西華
花廷獻甘肅武都　陳與樫福建華侯
邵詒穀浙江杭縣　涂貫琳江西西安
程蔭穀江西南昌　吳定川江西萍鄉
郭維祺江西永新　王　藻湖北黃安
張業勳湖北漢陽　林應昌湖南善化
徐正鼎四川彭縣　林熙疇廣東曲江
朱　杰廣東番禺　陳鴻澤廣東番禺
陳培琛廣東五華　黃澤沛貴州荔陽
文　椿福州旗籍　毓　滄福州旗籍
田鳳翥湖南桃源　胡恩溥浙江平湖
蔡泉清雲南彌渡　王嘉會江蘇溧陽
壬秉璋陝西長安　吳　巽貴州貴築
錢福森直隸宣化　趙鉦鋐江蘇更臺
俞廷颺江蘇金山　程幹鵬安徽績溪
姚日新安徽貴池　葛春元安徽潛山
孫樹人安徽舒城　徐先甲安徽宿松
李澤宸山東利津　李連炳山東長清
陳錫綬山東費縣　張其濬浙江紹興
朱承佑浙江長興　陳錫康浙江東陽
林　澤浙江溫嶺　莊澤定浙江嘉興
王邦齊浙江杭縣　徐文鳳江西樂平
鄭　鈞江西南昌　深　書江西湖口
黃維藩湖南甯鄉　曾希任湖南甯鄉
鎮　三湖南新甯　張克家湖南辰谿
鍾毓元廣東五華　趙瀓清漢軍旗籍
宋承家江蘇崇明　陳善謨山西猗氏
李世英湖南相陰　丁繩武山西咸甯
馮鎮坤湖北黃崗　羅良經湖其漢陽
甯賡韶直隸密雲　任鐘澍山西汾陽
楊炳勳陝西華陰　蒙兆柳廣西平陽
魏　楚江西寧都　萬成春江西南昌
黎之彥四川閬中　汪壽銘江蘇宜興
栗學昌廣西臨桂　崔寶祚浙江蕭山
鄭耀烈湖北孝感　許守廉河南長沙

（未完）

西豐大業玻璃廠 廣告

民國要聞

大總統提議幣制用金

國民幣制一事財政部幣制委員會議定照前司法總長梁卓如建議實用銀本位業經頒布條例嗣因各省紙幣充斥擬即設法收回又爲幣制借款迄未成立故未實行本年二月間有某部總長於國務院會議時一再提議以銀本位雖便於國內習慣而將來擴充國家分銀行於各省會商埠試行匯兌郵匯及出納借款等事均有損失且金融附屬權終無把握並謂金雖不便國內而銀亦未必通行請修正條例改爲試行用金以重國權後因閣制變更迄未提議大總統十八日上午出席政事堂時會與徐國務卿並楊錢兩丞提議此事令即會同外交財政農商各總長妥議呈核據聞總統之政見對於某總長之條陳頗爲贊同確有修正條例實行用金之意云

各部總次長在政局上之地位

自總統制實行後大總統總攬政務國務卿贊襄一切民國之政事堂儼然如前清之軍機處與閣要政者不過國務卿左右兩丞數人而已各部長無到堂與議之必要也在名義上是現在之各部長不啻由政務官降爲事務官然各部長對于各該部之事宜有單獨進行之權衡無前日須全體同意之牽掣故實際上各部長之權較前尤大而各部要政解決亦異常迅速至于各部次長在政局上之地位較之前日實關係緊要蓋現在各部事宜非總次長同意後不得呈明國務卿且次長有代理總長出席會議之權也

中央政費有增加消息

中央政費月爲四百萬元前由大總統規定今因總統制實行後各種辦事機關陡然增設四百萬之數已不敷用擬於此數之外再酌加一百萬元或一百五十萬元但前定四百萬元其來源係由交通銀行接濟五十萬元鹽務收入三百萬加之各省協濟五十萬總計適符中央政費四百萬元之數今若增加務須注意是否有一定協濟款項以免將來困難大總統昨交政治討論會先行會議一次俟有眉目再交財政部核議云云

驗契稅之展期

驗契條例規定驗契稅自施行之日起以六個月爲截止期限本月已屆期滿據各省國稅廳來電驗契收入情形各不相同大都正在進行之際較之前兩月頗見湧躍奈限期已迫均請酌量推展刻聞財政部已經允准將許展限兩個月云

湯總長之教育消極觀

教育湯總長對於教育中抱極大宏願無如財政部以籌款爲難故不得不遵照政治會議所議決裁減教育費一案辦理聞擬定大致如下(一)小學爲國民教育根本祗可增設不准裁減(二)師範中學關係普通教育暫時雖不推擴已設者應一律維持(三)法[illegible]工商醫等專門學校一省有兩處以上者酌量兼併(四)普通實業教育及社會教育應注重推廣儘於財力辦理(五)遊學生程度過低或品行不端者應令停費云云該部當已通令各省民政長遵照矣

徐東海對於自治之主張

徐東海昨謁大總統大總統特提出自治問題與徐討論徐以自治問題本爲地方上最要之件中國版圖遼濶舉凡地方上種種要政非有自治機關斷難望其收効惟前此自治之弊一在制度不良一在流品雜乱現在規復自治仍以改良制度爲根本之圖至自治員之資格限制亦宜切實規定

國史館博攬人才

自王湘綺進京後對於國史一職已正式表示承認惟近日所以不能尅期開辦之故則有兩大原因(一)關於財政問題(二)關於人才問題是也據最近所聞其第一問題已由大總統知照財政部酌量撥給經費以憑早日着手大致已不難解決第二問題近正博攬史才蒐集全國名下之士從事纂輯茲聞由黎副總統所薦者二人即張仲炘楊守敬高蠻曾各省長官所薦者則爲朱益藩樊雲門沈曾植王先謙陳寶琛等諸人云

銀行團對於粵幣墊款之未允

王璟芳赴粵爲中國分銀行行長收回紙幣已帶現欵及紙幣公債票約三千萬元前往已誌本報茲聞政府初擬將善後借欵內提存改良鹽政費之二百萬磅提出作爲收回廣東紙幣之用並由香港匯豐銀行代收由某要人與北京匯豐銀行商[illegible]並電詢香港總行雖均未拒絕嗣以他種原因遂作罷論惟擬提用一半(百萬磅)交廣東中國分行充收回紙幣之用銀行團亦已允許惟要求派人駐在行中監督雖政府允先提欵若干俟收回之紙幣恰符提欵之數目紙幣送驗後再提欵若干而銀行團尙未允許云

美政府對於導淮之計畫

美國議院日前提出議案擬請威總統派陸軍工程師一員協同赤十字會人員同赴中國考查淮河及黃河形勢並籌疏通之法此項議案已交到下議院陸軍股核議聞已由股員長贊

取定各員仍無異于第一次計舊日官員約占五分之四而以卒業生爲最少數留外學生取錄者更屬寥寥此次所取者較前畧減其故因前次所考取之員各省任用者尙少加以各省長官紛紛電陳現任知事送考之難按期到京內務部因之有保免現任知事章程之呈文其結果必全國知事來京應試者

▲考試問題之趣聞（北京）

據投稿云昨初六日知事第二試問題凡三其中判詞一題枝枝節節模糊異常文既不清事尤瑣屑致令一班熱心知事者枯眉瞑限無從捉摸多有大罵擬題人之不通者茲經確實訪查此種試題雖係虛設然實確有其事且屬極有趣味者蓋判詞題中設有張甲者實卽某襄校委員之變名也所謂張甲之妻者卽某襄校委員之妻也所謂未成年之子者卽某襄校現年十三歲之子也此外所謂同在某地遭値世變等情亦均確有所指尤有趣味者題中所擬之李乙聞卽此與次考知事之某君是張甲命題李乙來考此中又出一曲折也又聞說者言此題件件皆眞惟所謂張甲委託李乙代理及李乙昌言張王債務無效則非實情且聞襄校之張甲與投考之李乙曾將與起訴訟同鄉多謂其事之無聊因兩方勸息今張甲竟以命題又來看卷李乙適來投考居然判案冤家遇對頭眞是謎個不了惟此糊塗題目祗他兩人明白這一般想做知事者那裏夢想得到其中判詞想亦糊塗了之冤煞哉冤煞哉

▲吳木蘭在禁病况（江西）

贛垣警廳偵探拿獲女子同盟會會長吳木蘭一名訊與孫黃有關係業奉李督批示發交軍事裁判所從嚴訊辦惟吳木蘭因該所尙無關禁地點仍押警廳女拘留所聽候提訊現患遺血病症十分沈重迭經延醫診治屢藥無効該廳長閻恩榮恐吳氏病重難愈特於八号將患病情形分報李督及戚省長查核備案矣

▲女子賣物焚幣會將出現（廣江）

廣東省中善商各界以近日紙幣低折謂爲銀荒其害比諸水旱凶災尤酷蓋水旱凶災受害者不過偏隅而銀荒之災受害者徧於全省上自富商巨賈下至小戶徧氓莫不蒙其損失蓋厚者變薄々者變貧貧者變乞甚至雖乞亦無人施與其慘爲何如且政界之薪俸以低折太過既難枵腹而從公軍警之餉需以低折太過尤恐脫巾而譁噪其危險狀實比凶災百倍故議於日間糾集各團體仿照戊申年女子賣物賑災會辦法組設一女子賣物焚燬紙幣會現已商諸省城各女校業已多表同情允願擔任賣物義務而各商號亦多願分任招徠及捐送品物擬定先在西關開設俟西關閉會後續在東堤開設各以半月爲期其西關地點即在戊申年之賣物場其東堤地點則擬商借東園蓋西關固多殷富之家而東堤亦多五陵豪客其擲紙幣而救銀荒者諒必大不乏人三千元一幅孔子像二千元一瓶荷蘭水四百元一張新聞紙吾將拭目俟之矣說者謂粵人夙以好義聞於天下逆料比諸戊申之盛舉有過之無不及云

成查中國淮河及黃河遞年迭遭水災爲害至巨今中國政府特請美國赤十字會代籌疏蔣之法今威總統愼重其事又派幹員偕之前往其所派之員聞係巴拿馬運河之第二工程師施勃君不日卽首途云

關於知事試驗問題之近聞

第二次知事試驗已陸續發表

不及十分之二三更換者既覺無幾故取額不能不畧減又各省長官電請免考者亦不下數百人審查結果亦必合格者居多數也

大總統與汪院長之談話

第二屆知事試驗業已竣事委員汪伯棠日昨領同主試襄校各委員覲見時大總統特留汪君在府談話聞係爲籌備平政院成立後與政府一切接洽事宜總以維持政府爲第一要議其訴願條例及行政訴訟條例業經頒布對於人民請願務須代中公論於官吏違法毋得瞻徇情面以副倚望嗣談及此次考試知事佳卷甚多注重其經驗故錄取非常嚴苛大總統令將佳作檢呈數本尙擬親自誦覽云

崇陵工程直接大總統商辦

崇陵工程督辦處原係獨立機關日前該督辦凌潤臺君進謁大總統時面諭有事直接大總統商辦云

帕王虧空之說不確

前阿爾泰長官帕親王兩年以前在阿爾泰督辦西北邊防勞績甚著前兩月因病告假來京忽其後任署理阿爾泰長官有電來京致財政部謂帕親王虧空公欵甚巨一時謠言頗多近日政府已查明虧空之說係屬錯誤並追念帕王防守西北之功而爲之慰藉蓋帕王在外洋陸軍畢業又對於西北防務熟悉情形如此人材亦不易得也

內務部注重民食

聞內務部爲足食防荒起見擬定防穀令日內通電湘鄂奉皖等省遵照聞其內容大致如下(一)飭所屬官廳在各該地預備倉庫買收糧石以備荒年將該糧備足時即解防穀令(二)於豐年時斟酌本省之情形定出境糧石之數目(三)無論何種糧石非在豐年時即極價廉之糧亦不得弛防穀令

整頓全國警務之計畫

內務朱總長關於整頓全國警務昨召集部員以定整理之標準卽日籌畫進行如下(一)劃一全國警察機關之官制並明其系統(二)劃一全國警員之薪餉(三)規定高等警員及普通警員之資格(四)修正警員之服務規則(五)規定警士之訓練法(六)明定警員官及警士賞懲條例

擬設監察嗎啡機關

近來各藥房運售海外各藥品日見其多其中難免無有嗎啡毒質聞內務朱總長極注意此層現擬設一國家監察機關以便考驗昨特函請外交部商辦一切云

上海查獲大幇黨人續誌

上海鄭鎭守使以十四號夜半時由法捕房探目沈德福協同安南巡捕人等在福開森路兩旁麥田內緝獲闘攻製造局之黨人七十餘名一案究竟所獲若干名係受何人主唆其意究欲何爲爰即派員往詢昨據復稱查得十四號晚九時許有湖北人蔡大卿由法租界乘坐黃包車行至華法交界之打鐵浜附近忽聞田中呼蔡之名蔡下車尋覓突來手槍子彈一枚擊中蔡之右手彈從蔡所執之白相棒柄上穿出蔡卽倒地當卽由捕送廣慈醫院醫治兇犯卽被逸去後法捕房欲知底細派包探至醫院詢蔡究被何人所傷蔡茫然不知嗣該探等出醫院之門見寶昌路一帶途中短衣窄袖者或三五人同行或七八人一群絡繹於途心頗疑之遂卽跟蹤偵訪至福開森路地方只見兩旁麥田中躲藏多人心知有異卽報由崗巡以電話知照捕房立馳瀛車六輛飛至該處飭令盡行捕拿當塲緝獲七十七名並在毛和尙身上搜出路由單一紙內寫（由寶昌路直至福開森路該處兩旁有麥田甚多能可躲藏夜間十一時之前切勿前往十二時以後諸君在於麥田中會齊聞有響聲出爲接應云云）爰卽一併解送捕房捕頭詰以因何宵夜聚集答稱我等領有照會詢以照會何在卽將路由單指爲照會捕頭因見所獲各人語言支吾遂命一併收押旋於十五号復提陳開銀（桃源人）吳子卿（湖北人）朱海卿張漢卿李和全王喜寬王安泰（亦均湖北人）王根生（無錫人）高如玉（山陽人）毛和尙（海州人）李敬軒（徐州人）等十一名訊問據李敬軒供稱我等或係被裁兵士或有做工者行業不一因有韓恢之代表俞子原及楊某等前來招呼約齊各人定令十四號夜十二時左右會齊在福開森路麥田內如聽有鎗聲出而同至寶昌路二百零九号門牌搶劫軍械然後再往攻刦製造局起事等語捕頭以所供各節事實不符蓋寶昌路二百零九號並非局所何來槍械且既欲圖攻製造局則福開森路與製造局距離較遠且所獲各人均屬徒手無械顯非實供故即判令一併還押候再復訊云云

▲羽黨之續獲

當十四日晚間　警察二區第四分署余炳文署員接准分廳長緊急命令後當督率通班偵探長警人等在管轄區城內巡查堵截亦緝獲形迹可疑者兩名訊悉一名姚小逸一名趙阿福餘供支吾遂逕經滬南分廳於前日飭解鎭守使署收訊核辦

▲鎭守使之電報

此案發現後聞鄭鎭守使報告中央及江蘇馮都督電文畧謂有口口口口口勾結匪徒潛行來滬膽敢招誘愚民藉開研究會爲名聚集荒僻之處希圖一逞汝成聞報迅卽商之法領轉飭捕房復派幹員會同馳往法租界之福開森路空地掩捕當塲拘獲七十五人又續獲三名分別暫押法新捕房俟轉商訊明辦理另文呈報此次赴機迅速地方安靜如常恐遠道傳聞失實謹電馳聞云云

▲獲犯供詞之支離

又鄭鎭守使以此案人數衆多類皆無知之徒恐有人設局誘騙輾轉做成圖賞邀功情事故對於此案辦法頗極鄭重昨晨(十七號)曾親提警廳解送之姚小鶴曹阿保研詰以此次究係何人招爾等打仗機關究在何處爾與何人接洽詎知該二人茫無所答經鄭君反復訊詰始稱有人約我們到一到會塲每人就有兩塊錢故有多人往該處等錢後見有人來捉我等卽往西奔逃因被警察拘獲等語鄭君因此案情節支離且察核法捕房研訊各人所供各不相同頗滋疑惑當與軍法科王君研商良人以此案非嚴緝招兵[illegible]徹究無由訊其眞相昨巳令飭各屬勒限三日如能破獲案首立予重賞云

▲悞拘鄉農之省釋

此案拘獲之七十六人曾由法捕房藍總巡先將陳開銀吳子卿朱海卿張漢卿李和全王喜寬王根生高如玉毛和尙李敬軒曹阿新等十二人提至大自鳴鐘總巡捕房訊供在案茲聞藍君以曹阿新形似鄉農當卽詳細詰訊據供係西鄉虹橋鎭人有田坐落福開森路畔是晚恐有竊賊偸摘田中植物故至田中巡視適該黨人亦匿田中包探來拘時悞爲同黨致被拘案實與若輩毫不相識求請査察等語藍君飭探調查屬實將曹阿新送交伊家族收管論以如公堂提訊時須投案候訊並諭將陳開銀等十一人嚴行管押定於今日連同押在山崗路捕房內之六十四人一併解送法公堂票請中西讞員訊辦

小說

槐安春跡（十七）

一擁而上 不想剛到船上 響了的一聲 早已摔倒下七八個 原來瑞麟早已防備好 他們有此一舉 預先叫船家 弄些個米湯和油湯 撤在艙板上 黑暗之中 大家並沒看見 剛爬起來 又跌倒了 瑞麟看的眞切 趁着他們大家亂弄之時 跕在蓬頂兒上 用篙一陣亂打 登時有受傷的 有落水的 大家料應不能取勝 紛紛逃竄 瑞麟也不追趕 吩咐船家 洗淨艙板 扯起船帆 順流而下 符錦標和瑞娟 不住的誇獎 瑞麟青年有胆有智 得脫此難 瑞麟笑道 這費着我甚麼了 不過費了兩把香灰和砂子 一盆子米湯和油就是了 大家說笑一回 不覺天已二鼓 各自安寢 一路無話 不日到了紹與 瑞麟遂將瑞娟送到周家 自已見大姐有了安身之處 遂作別要到杭州去 瑞娟知留不住 只得彼此叮嚀保重 分手而別 再說瑞麟到了杭州 住在一個親戚的家內 時值春末夏初 西湖景致甚佳 遂常到西湖 遊覽山水之趣 心中暢快之時 即吟詩數首 一日又到湖上遊玩 剛要再吟幾句 忽見背後有一人走來 向自已拱手道 請問仁兄尊姓大名 仙鄉何處 瑞麟見那人生的像貌軒昂 遂即起身答道 小弟姓陶名瑞麟 東甌人氏 不知尊兄高姓大名 那人聽了 哈哈大笑 執住瑞麟的手道 原來就是仁兄 不想在此地相會 實是三生有幸 小弟姓梁 名錦 與兄臺府上屢代世交 前者與吾兄曾會過一次 彼此俱在孩提 如今事隔多年 不期于此地相遇 眞是意外之緣 說罷遂邀瑞麟到席上坐 瑞麟見他吐辭風雅 又係世交 遂也不甚推辭 二人飲酒中間 彼此談談今古 暢論詩文 各恨相見之晚 從此二人不是你約我 就是我約你 一日二人又在觀山 方要題詩 忽見迎面來了兩個人 原來就是瑞麟 帮助錢財搭救回鄉的石長春 錢萬青二人 兩個人上前道謝 瑞麟想起家眷 遂問起他們廣東的年成怎麼樣 石長春道 廣東今年的年成很壞 瑞麟一想

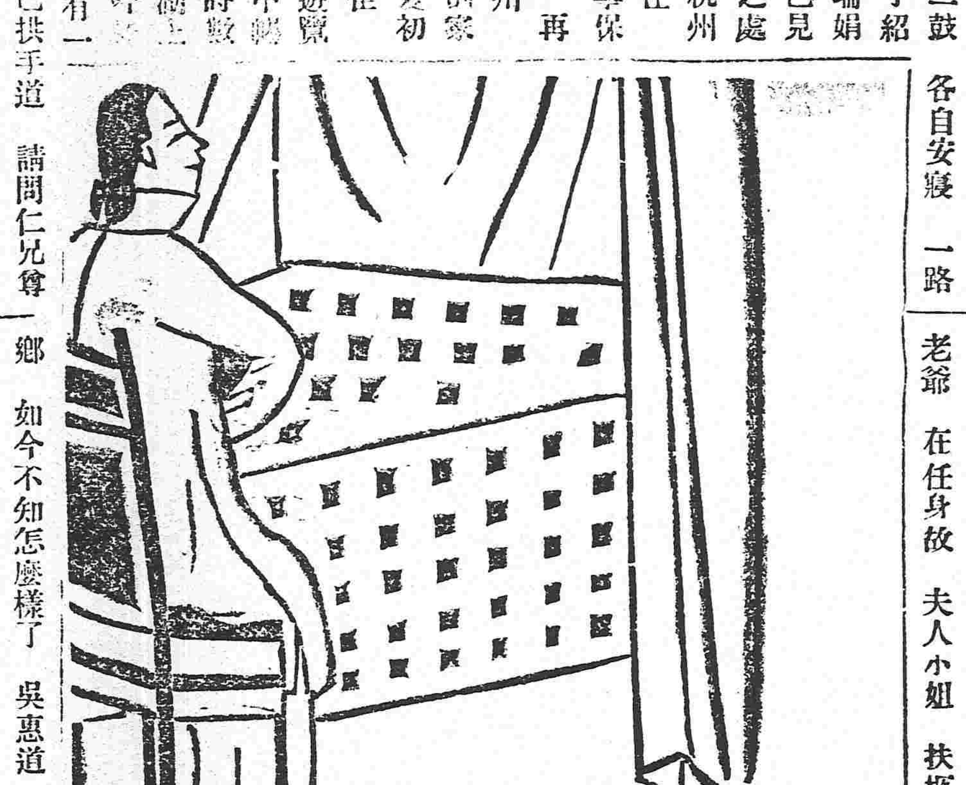

自已家裡 現在還不知道怎麼樣哪 錢石二人 全有家小 又曾受過我先施之恩 託他順便帶幾兩銀子回粵 料想不至于辜負于我 主意已定 當下遂和石長春一提 石長春滿口應承 當下又談了一會子 各自散去 並約會錢石二人 次日再見 到了第二天 瑞麟遂取出一百銀子 並一封書信 交與石長春 再三囑咐而別 陶梁二人 于是又到湖上 坐上一隻小船 賞玩湖中的景致 忽有一隻小船兒 緊貼着他們這隻船 在一塊兒走 簾子裡隱隱躍躍 似乎有女子窺探 陶梁二人 正在觀看湖中景致 全不在意 忽見那船上走出一個老家人來問道 請問這邊兒船上 這位穿淡青長衫的 是陶相公不是 瑞麟笑道 學生不錯 正是姓陶 你老人家貴姓 那人道 小人姓吳名惠 跟着海陽縣知縣吳照新太爺多年 瑞麟笑道 我在你們老爺衙門 住過兩個多月 那時我還年幼哪 後來聽說你們老爺 在任身故 夫人小姐 扶柩還鄉 如今不知怎麼樣了 吳惠道 夫人也亡故了 現在就剩小姐和他嬸娘 今日幸遇相公 實在巧極 現在有句要緊的話 要跟相公談一談 瑞麟當下遂和他到一個僻靜之處 悄悄兒的談了半天 才告辭而去 陶梁二人一看天色不早 也就各自分手 再說這位吳知縣 跟前只生了一個小姐 名叫蕙芳 生的相貌秀麗 見瑞麟一表人材 早有願意嫁他之心 因自已父母 相繼去世 依靠叔叔度日 不料叔叔又一病而故 他的嬸娘十分兒惡 常常兒的給他氣受 屢次要把他賣與人家爲妾 不想那個蕙芳小姐 秉性淸高 一聞此信 即早晚的要尋死 不吃不喝的 居然氣出一塲大病來 他嬸娘見他這個性子 也不敢十分的逼他 他自已知道家中必不能容 假說要上杭州天竺進香 遂來到杭州 與他舅母同住 他舅母姓韓 是個寡居（未完）

東三醫院廣告

敝院在奉已屆八年精理內外兩科向蒙各界稱許現精益求精合泰西最良之手術研究各種新法併歸到治花柳等毒良藥暨各發明□□保當時見效靈妙如神本院非

奉 德國已到各樣帽子 克隆德洋行 大北門

永淸照相舘

亞合□錢□
本號開設在奉天大南門裏 專代兌換各埠銀行鈔票滙兌 北京 天津 長春 □□銀圓

最要警告

保安大衆

近來上海馳名火險公司副經理某君乃商界之偉人也被奸商所欺矇彼曾患瘋濕骨痛重症膝盖腫痛其痛連足骨髓及脊樑有友人見其如此慘苦勸其服用韋廉士大醫生紅色補丸以冀亦若他友之獲愈也不料遣人向商店購辦韋廉士大醫生紅色補丸該店因祇顧厚利卽以紅色補丸名目相同之影戲藥丸相混售迨數瓶誤購之藥丸服完之後非但無濟於事而病反加劇細察之而已貽誤矣於是亟購眞正韋廉士大醫生紅色補丸服之始得十分全愈請記以下數端爲要

一韋廉士大醫生紅色補丸係韋廉士大醫生藥局獨得之秘方故凡商店斷不能云他藥與之相同實相欺也因彼等何由而知敝局之秘方耶

二韋廉士大醫生紅色補丸通行歐洲美洲非洲澳州已歷二十餘年且已曾治愈中華各處男女老幼數萬人矣

三此丸適合華人體質並無嗎啡鴉片等類各種上癮之雜質以害身體也

四凡購藥者宜立定主意必求自已之康健勿聽讒言所惑卽如商店云此與彼無異或曰此實相同也等語請勿聽必要購用眞正韋廉士大醫生紅色補丸而後已

不費分文可得小書閱之大有趣味

敝局新編精美小書一卷名曰遊歷溯源五彩畫圖封面內有天下最緊要名勝圖甚多特備此劵請塡寫姓名住址剪下寄至上海四川路八十四號韋廉士醫生藥局原班寄奉不取分文

住址
姓名
此劵從何報剪下
請將此劵貼於明信片上寄來可也

俄商秋林洋行

啓者本行由哈爾濱分設在奉天鼓樓北六街路東歷有年矣所有貨物零售批發並指定期貨均可隨意今特由本國運到各種頂上毛氈大哈拉毛泥 青口絨斜文布哈機布雜色印花布合斜子布華達呢皮鐵頭布食物各色洋酒頂上香濱草套地圖白蘭地開飯所用物品無一不備新到眞正美人牙粉羅鍋香皂雜色香皂各樣香水蜜油洗臉具芝蔴五金鐵器開墾犁杖裁縫機器木匠應用器具廚房木鐵傢具俱全留聲機千里鏡西式皮靴皮鞋並有頂上小皮底皮漆皮套靴雜色漆油各種紙烟各樣磁器花素茶呼杯盤一概俱全其餘種種貨物不及備載祈中外紳商加備垂青一切價目無不格外克已恐未遍知特此佈告
中國電話二百九十二號

PORTLAND-CEMENT　REGISTERED　TRADE-MARK　ONODA CEMENT CO., LTD. DAIREN BRANCH-WORKS　世黎商標　小野田洋灰公司大連支社

大連臭水屯泡子沿

小野田洋灰公司大連分行

關東都督府 南滿鐵路會社 賞用
本分行每年製造數百萬餘樽
總代售處 三井洋行

本店朝鮮京城南大門通
資本金壹千萬圓
總裁 市原盛宏

朝鮮銀行奉天出張所

奉天小西關路北
電話 日長五二一 中分局一八三 所長舍宅日長五二二

支店 東京、大阪、大連、安東縣、長春、平壤、仁川、大邱、照
出張所 山、釜山、鎮南浦、群山、木浦、馬山、新義州、會寧、元

凡關於銀行普通各項事務本銀行咸可辦理而尤力求敏捷詳備以期無負各界之主托並於中外各通商巨埠設有代理之處以便往來滙兌金銀行發行之紙幣無論與何時皆日本銀行發行之兌換劵相同而可按日銀訴本本而劵額之數目換兌

奉天老萬德堂中外馳名

本堂開設大南門裡業經醫學立案支號北京總廳醫官考方驗藥批准立案民政部註冊

▲世傳參茸百效丸 此丸當治腎不足水虧遺精滑精陽萎不舉腰腿疼痛精冷精淸不能種子等症每盒壹元貳角大盒五元

▲秘製止嗽一點丹 此丹當治肺經虛損勞傷咳嗽氣虛痰喘咳痰帶血等症每付六角每封五元

▲崗門參茸虎骨酒 此酒當治筋骨痳木腰腿疼痛半身不遂口眼歪斜腹內寒積疼痛不止等症每瓶四角每大瓶二元伍角外城大瓶三元小瓶伍角

▲神效婦科補血丹 此丹當治婦女諸般虛症勞傷咳嗽午後發燒兩脇膨脹經水不調赤白帶下崩漏不止腰腿疼痛子宮虛冷經閉不通等症每盒一元貳角大盒伍元

▲平胃安痛化積丸 此丸當治男婦胃脘不舒氣滯疼痛五積六聚噎塞即犯逆氣卽發如服此藥立愈每付五角每封四元

▲癬疥兩種龍金水 此水早以馳名當治諸般癬症疥毒無論輕重一擦斷根永不再犯每瓶五角

▲頂上虎骨熊油膏 此膏當貼筋骨痳木腰腿疼痛腹內寒積小腸疝氣等症每貼三角每大貼伍角

▲秘製五寶淨毒丹 此丹當治五淋白濁楊梅下疳魚口便毒等症每盒六角以上諸藥言無二價

◀各省賣藥處▶
卜魁慶泰窻 哈爾濱魁昌信 復州永發祥 輝南天慶東 吉林洪順源 磐石縣福陞魁 朝陽鎮東慶長 金州天德昌 西安縣永興長 西豐縣永豐厚 東平縣三文達 康平縣三合義 長春縣興順長 柳河縣義興成 三城子六合號 烟臺義盛源
海倫府祥發東 綏化府廣源東 海龍府雙合興 呼蘭府同昌永 洮南府福順興 通化縣德盛豐 法庫門振興東 綏中縣慶瑞東 興隆店謙益成 鎮安縣世興德 廣寧世興德 牛門德興永 錦拉府景隆茂 懷仁縣興德東 新城府世昌恒 劉二堡復興隆
大連協茂盛 昌圖府萬發合 開原縣聚昌 奉化縣德茂齋 鐵嶺大德亨 遼陽興隆成 海城廟盛慶 牛莊天合福 蓋州議利成 營口廣順棧 岫巖縣義興長 莊河德隆棧 大孤山長豐德 安東縣東益增遠 鳳凰城益增源 本溪縣東盛和

奉天志仁堂官准專賣雙層化積膏

積者積聚一症皆由氣血凝結而成病勢小者人患者實多其症無定位或在胃口臍下或在肚臍小腹或因寒因氣或因血瘀氣滯痛疼者成飲食前後疼痛嘔吐不食或晝夜疼痛氣息短促者甚至經累年月苦楚難堪醫界中膏品雖多率皆驅寒止痛之小效從未有化積消瘀而除根株者盖皆藥品甚雜研究未得當耳鄙人專於積症博採中西醫理悉心研究數載始得特別方針方敢發明新法不惜工本精斷此膏購者咸稱奇效銷售近遍三省遠及京都北洋非有實效實驗並不至此治症●此膏專貼男婦氣積血積寒積食積心胃疼痛胸膈氣滿氣逆不舒噎膈反胃氣臌水臌痞積痞塊痢疾泄瀉腎寒腰疼疝腹筋骨麻木手足不仁婦人經脉不調赤白帶下子宮寒冷久不孕育製小兒乳食痞疳虫各積偏墜等症 貼法先將膏藥烤開一張將紅藥面撒於中間貼患處次烤開膏藥一張將白藥面亦撒於中間附在先貼之膏藥背面上卽是雙層貼法所以先用紅面爲引入肌腐之先鋒後用白面爲接應驅病之督隊所張加貼似聯軍進行則協力齊攻搗其巢穴方能操必勝之權故用藥如用兵醫法亦如兵法之云爾此膏收效甚速少則五六日多則十餘日積消聚散誠膏中妙品也

各城代售處

山海關德盛隆 吉林洪順源 卜魁慶泰興 錦州府益興公 奉化縣富盛泉 岫巖興聚和 復州德益厚 鐵嶺福合盛 東平縣三文達 營口義興成 法庫廳廣玉昇 懷仁縣德春元 鳳凰堡萬興源 天津滙源長
廣寧世興德 公主嶺福德廣 莊河德隆棧 遼陽天合正 安東縣豐泰益 新民府福賜生 長春府文萃堂 昌圖府萬發和 大連福盛號 牛莊天合福 蓋平縣恆昌德 西安縣增福盛 本溪縣德慶長 海城縣同春茂
八面城順興當 西豐縣鴻源湧 懷仁縣興德東 鳳凰城恒意德 懷德縣大順昌 撫順縣天增源 義州實增湧 山城鎮餘慶齋 遼源州鑫記洋行 大孤山豐泰利 鎮安縣世興德 寬甸公順盛 千金寨萬豐源 開原縣豫豐長

北京工商部註冊奉天民政長備案警察廳佈嚴禁假冒總商會分行各會保護如有假冒請官懲辦

本溪湖炭各種燋子販賣
大昌煤局
奉天附屬西塔大街二丁目 貯炭場 電話長話二〇九番
千代田生命保險相互會社奉天代理所
大倉組 扱 火災保險 申込

獅子牙粉

自出現於社會以來各界人士爭相購用交贊口稱目爲保護齒牙之絕品蓋由於製造者既富有多年之經驗復精選近代科學中最有確効之原料精工製成不特効力確實且於衛生且香味芬芳使人增快實備有世界無比之特長故得蒙江湖用一榮嘖嘖稱許而賞用不已者

諸君如欲保全此天然可貴之齒而預防口中之一切疾病者尚祈於早晚食後常用此

獅子牙粉即可達諸君之目的此粉即可稱爲

齒科醫學上之一良品也

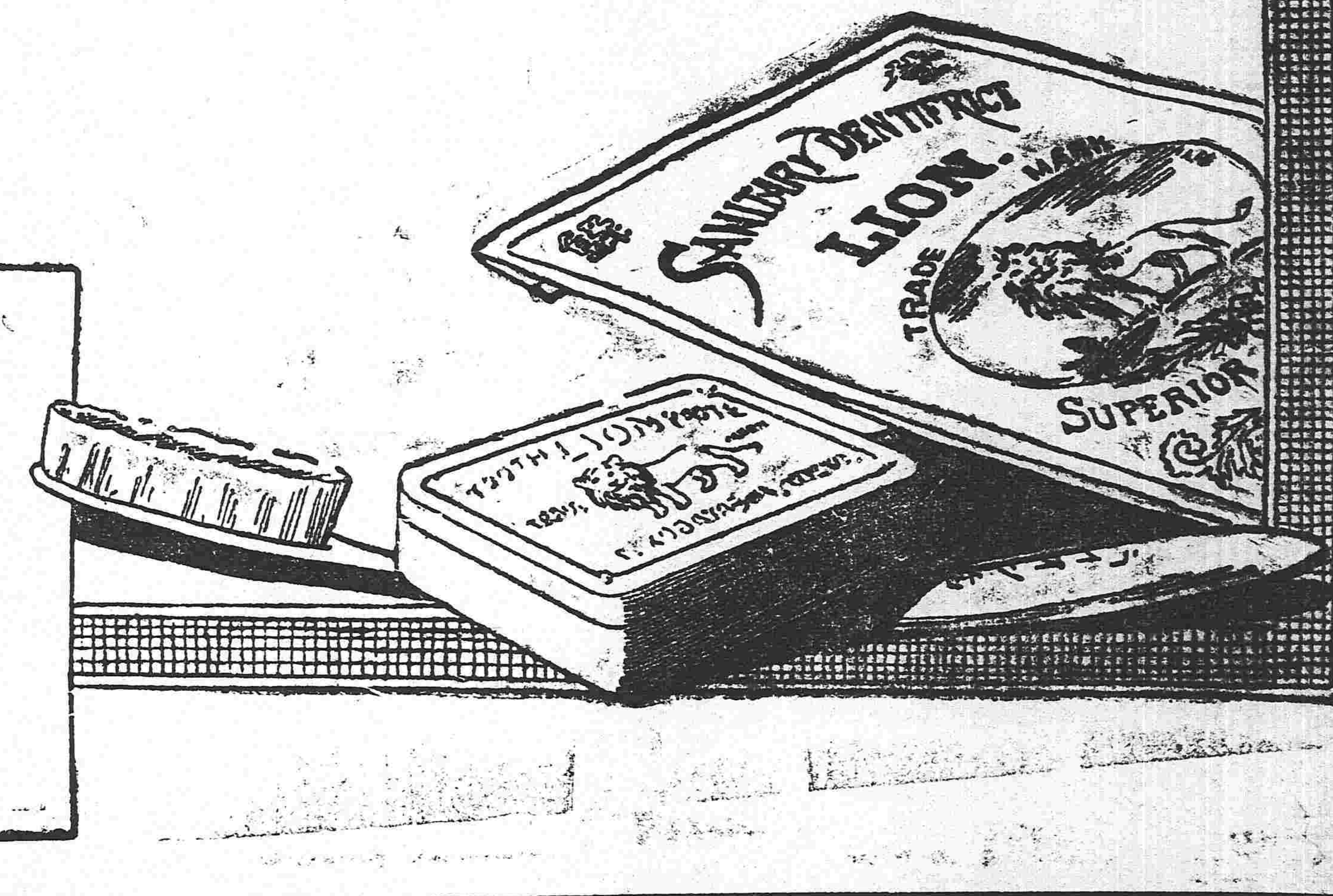

發賣元　小林富次郎
本　舖（東京市神田區柳原川岸）
支　舖（大阪市東區博勞町 名古屋市西區傳馬町）
支那分行（天津　漢口　上海）

啊呀怎麼辦好呢

頭痛的了不得啦　氣力也不足　心神也不安　又不能愉快職務

羅期疾者即急服

腦神經病特効藥 **健腦丸** 可也

悲觀終有變樂時

新藥　腦病　健腦丸　KENNOGWAN

本藥之効

專治
頭疊痛疹若頂重物者
頭部發熱耳鳴眩暈者
神經衰弱懶惰服務者
便塞心鬱夜不安寢者
記臆力歉腦膜心焦者
事方着手立覺疲乏之者

大能

健腦丸之特長

本劑時常携帶少量服用可防中風暈倒等一切之急症又能添增記臆力明爽頭腦之精神

藥價
三日份　日金二角
七日份　日金四角五
二星期份日金八角五
五星期份日金貳元

代賣店國內海外凡有信用之各大藥房均有代售

本舖　大阪　東京　丹平商會藥房

盛京老福順堂天下馳名

▲北京農工商部立案准其專賣並給執照得享一種保護之利益再有奸商利徒魚目混珠冒濫假藥以後不准**奉天勸業道**發給執照會曉

鄂屬商民人等知悉自示之後不得再有假冒圖章偽造假藥等項情弊致干嚴究仰遵送局**醫學研究所**考驗方劑精奇切特示**奉天警務局**立案實發告示禁止私行影射自示鬻究辦混淆查出隨時送官究辦決不寬貸准予立案專售**奉天商務總會**立案註冊咨行各省商務總會分行後倘有奸商故行冒濫准予該商指名之一體嚴加保護如有無恥之徒假冒

▲官驗專門咳嗽藥李爵相傳成方咳嗽痰喘專治五勞七傷諸虛百損無論男婦遠年近日諸般咳嗽氣喘痰嘈臥不寧胸脅刺痛飲食不進服此藥即能立効除根不但當年好病能保轉年不犯實有神効每付二九病輕者二三付即愈此藥每付售洋八角一封十付價洋六元言無二價管保來回有成封買到家服二三付不見功効者再有病愈剩藥均可退回立時按藥付錢決不食言今賣咳嗽藥俱多虛實不分諸公賜顧者千萬認明農工商部發給鶴鹿商標再者敝號藥包內均有官發告示印現照即是眞藥

▲世傳蓡茸百補丸此藥專治先天不足後天不足腎虧五勞七傷百虛諸症一切腰痛腿疼四肢瘦困足不任地膝冷如氷腸鬱不舉學而不堅精冷精滑不能種子一切房勞過度夢遺滑精面黃肌瘦頭痛耳鳴小腹冷痛一切腎命衰憊等症服此最能保護身體培養元氣添精神悅顏色强腰脚壯筋骨興陽種子健步輕身每大匣淨藥五兩價洋五元每小匣淨藥二兩價洋二元五角

▲清胃止痛化積丸此藥專治男婦心口胃脘諸般疼痛鬱氣脹滿飲食不消翻胃倒飽吐痞塊肚腹乍冷乍痛時發時止及中寒痕痛脾虛懸心股浮腫蟲脹難消一切酒積寒積氣積多年不愈積泄瀉久不愈隨喊即發如服此藥即能立效除根永不再犯疾經四九姿水送下每一付市價銀元六角每封十付售洋五元二半封五付二元五角

▲加料蓡茸甘露藥酒此酒專治男婦左癱右瘓半身不遂口眼歪邪筋骨麻木腰腿疼無力手足拘攣中寒腹痛心胃冷積小腸疝氣九種心痛五積六聚七癥八瘕如是等症速飲此酒涓滴入腹立見功效每瓶銀元四角大瓶三元

▲頂上虎骨熊油膏本堂精製此膏善能舒筋活血追風透骨腰疼臂痛手足拘攣周身癱瘓痰痺肢體不能動轉一切跌撲損傷麻木四肢不仁冷痛小腸疝氣貼之神效眞蓋世第一良方也每大塊張臍腹價洋六角小張三角

▲頂上神效治痔散成此藥考驗成方專治諸般痔瘡勿論遠年近日久病新發風濕燥熱作痛作癢初起成瘻日久膿血淋漓不止之致成痔漏以及內外破潰大便帶血痛不可忍並皆治此藥每瓶價洋一元

◀各省寶藥處▶

北京祥源號　大賓廳德昌興　復州德益厚　呼蘭河人和成　定州巨興恒　義州寶增湧　鐵嶺永慶生　安東復裕恒　巴彥州義和隆　安東縣玉合隆　遼陽義盛隆　張家灣玉記洋行　昌黎縣慶成湧　撫順天增源　驚鷲樹永茂玉　南堆子公茂棧　金州洪興德　田莊台永順盛　拜泉縣義和源

撫寧縣慶興隆　新賓堡萬隆當　寶州德昌恒　熱河元亨號　寶遼州順發合　龍王廟恒興順　威廣聚號　昌圖寶聚源　寧爾濱福泰衣莊　懷仁縣聚生永　寬城子天合慶　營口雙盛泰　朝陽鎮興合當　營口同盛春　公主嶺三合公　大東溝玉順棧　騰鰲堡天裕泰　通肯源通厚　樺皮廠天泰恒

永陵街天興元　旅順口福慶和　洮南府德興盛　洮安縣利源達　鎮孤山利升鴻　大孤山萬源合　八角臺德興永　大東溝德興合　東平縣恒興合　法庫廳永盛德　連山鎮瑞德堂　懷德縣世昌隆　哈爾濱永德堂　蓋平同合利　新城府裕來公　臨江縣東和長　遼中縣公順當　熊岳洪興裕　磐石縣恒興泉　冷子堡天興和

新立屯德順當　哈爾套街公益當　中後所大順號　岫岩州協盛業　烟臺益成號　唐山芝蘭香　開原豫豐長　牛門德順泉　鳳凰城益增福　朝陽坡益興成　錦州萬泰成　張家灣興合隆　雙城堡泰玉號　缸窯公合玉　樂亭華聚湧　雙台子德慶隆　叢縣平恒昌德　金家屯豐元慶　哈爾濱海永盛福

阿什河恒興鴻　山海關臨記　榆樹台恒昌隆　大連天合金　吉林天合祥　錦州育發長　西安縣廣昇洋　通江口美字成　八面城玉成合　三姓永春當　通化縣源盛東　石頭城復盛湧　西豐縣同順隆　山城子合成盛　莊河廳德昌玉　遼中分縣鴻泰隆　騰鰲堡同德茂　農安縣泰發合

天津廣立順　長甸河復裕昌　瓦房店茂盛東　北林子天合泰　盤井臺祥合泰　北子同增合　新河府德勝和　買賣街福勝艇　卜街天合潤　千金寨豐源　海城萬茂興　伊通州湧興源　留守營亭永　孫家臺萬盛裕　安東盛增遠　大東溝福增厚　小北河源盛遠　寬甸縣復裕盛

老福順堂開設大南關大什字街西新式樓房便是　電話一百七十六號

滿州代理店　奉天小西關　井上誠昌堂（電話一三）

CHEAR
頭痛新藥　清腦劑
チエヤー
翠雅　靈驗如神
松本不老窟謹製

滿州代理店　大連市伊勢町　松內楠陽堂（電話九八七）

各藥房均有出售

盛進商行移居之廣告

陽和送暖淑氣迎人恭維

諸大君子福體清祥

私順適奉賀奉賀敝行自營業以來生意發達日臻隆盛此皆仰賴君諸之洪福熱心之指導有以致之不勝感激近者敝行已移居十間房井上誠昌堂藥房舊址深恐惠顧諸君未能盡悉特此謹告以免玉趾尋覓之勞尚望各界人士如恆光顧台駕親臨是至盼

奉天十間房

盛進商行奉天支店

電話四五番　中電話分局二〇番

東三省新聞

▲奉天▼

●日官民之遙拜式

今（二十四日）晚八鐘時日本昭憲皇太后大喪大禮在東京代代木練兵場祭場舉行旅奉日官民等亦擬同時舉行遙拜式以表奉悼之誠悃茲將遙拜式次序及參拜者須知畧錄於左

一式場　西塔獨立守備隊營院內警務所前該隊營房正門入場

二時刻　五月二十四日下午八鐘時

三式次　八時開式　修祓　祭主奉讀遙拜詞　參拜者一同行最敬禮　祭主及參拜者（穿用禮服）依次奉獻玉串　祭主祭員禮拜閉式

●民政長暫緩去京

中央以東省鑛產富甲五洲採鑛者用法不良致生障碍棄利于地殊甚可惜前經約法會議提出議案設鑛務監督員綜理三省採鑛事宜設鑛務監督署于長春民政長昨已定期去京適奉農商部電須俟該監督署完全成立後再行來京（怡）

●又下戒嚴令

探聞某處黨人私來奉天潛踪窺探圖謀不軌東三省地介兩强保衛尤關重要張督昨特召集高級軍官會議籌畫維持之策特頒戒嚴令晚間來往行人自九鐘後即行加意盤詰倘有言語支離形迹可疑者一經查出帶營訊辦傳知軍警愼重將事毋得疏懈免致危及大局（珊）

●請發軍餉

奉省財政困難萬狀各營軍士餉糈數月未能發放綏靖地方爲軍人之天職責任綦重尤難敷衍了事陸軍二十七師張師長雨亭謁見張督請求設法撥給軍餉以資散放而安軍心張督即允准飭令財政司籌欵發交張師長核辦（珊）

●歸併內務府述聞

清室以奉天內務府職司各事如官田莊缺現已飭佃分領取消莊頭無再設之必要故聞由北京內務府某大臣來文將該府末張一切事宜交三都護接辦並關於陵寢各祭欵統由三六橋氏經理限於六月一號實行（新）

●電陳財政拮据情形

張都督近以奉天財政困難療急無方特呈請政府要求指示機宜探其所陳請者一爲奉天軍餉如何接濟一爲外債已屆償還之期當用何法支應聞已接覆電謂軍餉可在中國銀行通融償還外債則取給於東三省官銀號云（慶）

●規畫教育經費辦法

教育司莫司長以財政奇絀教育經費自無充裕之一日如實行歸併停辦兩問題亦屬因噎廢食之手段該司長擬即於此時期妥爲規畫以免將來之棘手聞所規畫者爲暑假之時間及暑假時間內職教員之薪俸並社會教育中之暫行可緩者各項云（新）

●飭令認眞催繳警捐

瀋陽縣知事趙恭寅氏以近日鄉鎭警欵異常支絀實由於催捐不肯認眞之所致故日昨訓令鄉鎭警察事務所轉飭各路警區認眞督催倘有仍前因循定必記過云（安）

●優訂換契新章

國稅籌備處近日所收呈換之契紙極夥惟查商民各戶多有無契可換者該處乃特訂優待新章凡有納糧領據即爲現業之一律准其換給新契不究既往以示体恤而重稅欵（新）

●軍民各事應行分報

公署准政事堂來電中央官制現已規定政事堂統率處均經組織所有人員業經大總統簡任各有統系即爲實行軍民分治之張本嗣後凡軍事即報統率處民事仍歸政事堂辦理務即遵照舉辦毋得淆混以便集權於中央云云（珊）

●嚴查奸商朦混

各屬燒鍋之設向有定稅惟遼陽金山銀行燒鍋稱係日商合股漏未納捐現經國稅廳張處長派員往查非是且經文行交涉于特派員照會日本領事復稱亦無日人夥組情事當飭遼陽縣傳拘罰辦在案而各屬難保不仍有此事故由國稅廳分行查察並一面函請張省長令行週知藉維正稅（新）

▲海城▼

●巡長擢升巡官

警察西區第二分駐所高佗子巡官徐甲臣因事撤差經警察事務所查有中區巡長陳明亮任差勤愼成績卓著堪以委用着其擢升該駐所巡官用示獎勵俾知奮勉該陳君即于月二十二日奉委前往該所任差

●罰辦壚犯

海邑製驗緝私分卡卡長唐星五君到卡以來辦理壚務力求整頓已誌報端現于月之十六日該卡長訪聞城南一帶有人販賣私鹽希圖省稅等情立卽派差劉凌閣前往查緝在商家台村查獲易廣生一名販賣私鹽一石易萬長一名販賣私鹽五斗聞已分別輕量里爲罰辦取具甘供保結呈報營口總局矣

●賣地涉訟

邑北騰鎭附近安家堡子村住戶安克選素不務正安在河西背河灣處銀河淤荒地若干畝開種多年從未呈報升科且已漸次出賣於去歲復將該地賣與板橋子李在春爲業該李某貪其價廉省稅甘願買此河退淤荒無糧之地藉以隱種現因驗契令懼行干漏契之咎又無報稅之據乃唆使原賣主安克選向同族安鴻恩索取地領藉以稅契而安鴻恩雖有地領糧地相符確無餘領未能許可致起轇轕均來縣互相訴訟在案未悉如何訊判姑誌以覘厥後

▲營口▼

●預防鼠疫之傳染

聞海關監督沈致堅君以香港輪船上之搭客有因染患鼠疫斃命者數人查鼠疫爲害非常凶烈一有傳染難遏其源亟宜預先防範特咨請稅務司如有香港船舶到營時務須嚴飭所屬認眞查驗勿貽伊戚而保生命

●禁煙之阻力

駐營山海關監督沈致堅氏近接省垣國稅籌准財政部電令以海關巡役搜捕之煙土仰該監督商同稅務司用火焚燒切勿存留致貽流弊已而稅務司按照海關章程索獎捕銀廿餘兩該監督以此項銀兩無處開銷未之答覆稅務司因遂不肯將煙土交出並聞以後對於緝私事宜恐異常懈弛

●嚴禁嗎啡之通令

南路觀察使王維寅君近奉省長通令以嗎啡之爲害較鴉片尤劇若一經針打勢必死而後已近查我中國無知群黎受其害者不勝枚舉若非從嚴查辦勢不足以絕根株飭察使接令後立卽通飭所屬務將售賣之家販運之人詳細調查如查有確據赶緊呈報云云

▲牛莊▼

●派警催驗契紙

牛鎭警務局日前奉到上峰訓令飭警嚴催各戶迅速呈驗契紙當經區官喬君子駿擇派妥警數名分往該管轄界各村屯邀同各村甲長挨戶剴切解說勸令各戶速即呈驗契紙尤恐農戶不明遲延誤期特派警士每日週繞挨戶催勸該警察此次催辦之認眞亦可槪見云

▲蓋平▼

●飭貼印花稅票

縣公署前接省長轉財政部令以各省官吏支發薪餉等欵向來未曾遵章貼用印花嗣後勿論何級官吏凡領薪俸等項均須貼用印花以重國稅云云

●調查警務成績

茲聞張省長以近來各縣之搶案屢見迭出雖屬胡匪猖獗實關警務勤惰故委任科員趙君前往遼藩等處調查警務成績云云

▲通化▼

●提燈會定期

本埠潘知事與教育會各員提議定期五月廿九號晚開提燈會扎飭四鄉各校停課一星期研究各種燈樣豫定屆期皆赴城內會場積燈一處覘各校手工優劣如何

▲安東▼

●督察長領受勳章

警廳勤務督察長金世銘君自地方多事以來督警防衛不遺餘力並迭獲重要黨匪均經訊明正法曾經觀察使彙案請獎於四月二十六日奉大總統命令着給予七等嘉禾章以資鼓勵日前觀察使署已接到此項勳章當送警廳飭該員領取

●期飛發現

近來鳳界發現一種期飛大小不等查係該處各鄉商號發行者若先期使錢須按八成扣折鄉民糶糧售草均行使此種期飛受累實爲不淺市面商情因此亦頓形阻碍嗣經朱知事蓮溪君會同警長康宣三君剴切佈告並親蒞商會磋商取締辦法務傳知各商號從速收回以期圜法流通庶免奸商從中取利聞各號自布告後均停止發行云

●學生旅行

夏日清和各處學校無不皷舞旅行以期振刷精神俾收衛生之利益安東于家溝小學堂校長由景和君教員于培庵君於月之十八號率本校學生八十餘人旅行該生等以幼稚之年齡具尙武之精神觀者咸謂該生等均係有造之材云

▲新民▼

●連長升督隊官

駐新陸軍廿師十一團一營督隊官調赴綏遠遺席以二營五連連長南國清君升充聞日昨發給委任狀到差視事矣

▲鐵嶺▼

●金場亟宜彈壓

邑東柴河堡牧養正係介鐵開之間現聚集淘金人等二千餘名大小槍械甚多每遇衝突輙持槍相向將來必至釀成命案有地方之責者急宜派兵彈壓也

▲開原▼

●團長旋奉

陸軍二十七師百五團團長張祥五君於本月十八號到開閱操等情已誌本報茲聞業已公畢乘車旋奉云

●委員盡職

前收捐處會計郭榮三熟於賬目諳於捐務自換契紙令下開邑地勢遼濶人民稠繁均入城驗換不但道途困難而且有忙顧不週之虞經章知事委任郭榮三爲捐務委員兼辦換契事宜前赴四區催收換驗該某其任事後大爲忙碌日不得暇一般人民咸稱便利云

●搶案叢出

邑東馬蘭棚子溝住戶畢有和畢有海王殿明三家於五月十七號仝日先後被胡匪十餘人强刧搶去衣服首飾等物並有火槍一桿當卽携贓逃逸

▲西豐▼

●火警後之謠言

日前晚間東門外蔡姓店內不愼於火延燒商民四百餘家市房兩千餘間牲畜無算並燒斃人四名等情已詳前報現在市中竟起一種謠言謂失火之時由猴石廟上飛出金鵓鴿一個落在起火院內又往東北街飛去杳不可見被燒火綫即該鵓鴿起落之處也又有謂日前縣署司法科火警之時前知事鄒君許戲五天並未酬神鄒即去任不然何恰值鄒君去豊之日（卽十七日晚間）卽遭如是之大火災耶此倡彼和厭人聽聞噫星星之火本可燎原況值風高物燥之時似此不經之言豈可信以爲寔乎

●防營決匪

日前駐紮山城鎭馬一營管帶趙慶廷君獲送胡匪柴鳳岐一名當經統部覆訊供認强搶不諱於月之二十日劉帮統帶隊將該犯綁赴法塲鎗斃示衆

●中學解散之詳情

師範中學等校校長張兆新君擅立中學浪費學欵前設簡易師範及實業等名目三年有餘去歲因簡易師範畢業實業又不足班致將實業解散又恐欵項難于彌縫不得已于九月間將師範實業底欵另招中學甲乙兩班其由高小畢業者僅有六七人其餘均係私塾生濫竽其間自成立後迄未呈報迨今春三月間始行報出一班尙匿一班近聞報出者斥爲不合格隱匿者自不待言學生等向該校長張兆新勸學員張宋紹彥等質問均言不日晉省務請批准現該校諸生互相嘲謔師範公費名曰紅班中學甲班前次報出業經批駁者名曰黃班未經報出者名曰黑班斯亦學堂中之一段佳話矣可惜兩豐之學欵耗費甚鉅而各學生等竟不至畢業而中輟焉一嘆按以上各情節本報前已畧爲登載茲因接到投稿故不嫌繁贅更詳誌如左

▲遼源▼

●吳鎭守使赴洮

鎭守使吳君日前由奉旋遼不數日卽聞洮南警耗擬於十八號自行督隊前往么麼小醜當不難尅期殄滅也

●第四團戒嚴北下

中央騎兵二旅四團石團長聞洮南北境蒙匪勢甚猖獗遂於十六號戒嚴北上實行征蒙諒不難尅日蕩平云

●後路有暫編陸軍消息

後路巡防客歲擊退蒙匪鞏固邊方總統以及奉天都督甚爲嘉許聞有將該防營暫編爲二十九師之說蓋藉以鼓勵軍士整頓軍務云

▲長春▼

●孟道赴哈原因

西南路孟觀察使於日前赴哈曾誌前報茲探悉其原因係爲盜賣森林一案奉令詳查須三五日後始能回長

●進步黨函催紀事錄

本埠進步黨支部於日昨接到北京本部來函畧謂本部所出之雜誌業已出至二期今擬將省縣之支部分部之大事記及各職員之肖像一律登載號內接函後可急速編造事畧寄來以便彙誌而垂永遠聞住長幹事洪君已通知各黨員知照矣

●學務紀事

勸學所日昨通函城鄉各學校畧謂現奉縣署文開內稱案奉省長訓令關於各校學生之曠課鐘點俟後務要責成各校長認眞查記按期呈報以便轉詳

▲德惠▼

●警務長調換

警察事務所所長王君錫銘近接江蘇省長來函調充該省警務要差當即辭去現差經知事允准轉詳吉省昨派馬君鏡波來縣接替聞馬君係吉林高等警務學校甲班畢業前充長春警務長時頗着勳績對待各界感情甚洽此次來德必有一番整頓云

●縣知事兼充陸軍稽察官

如事李德鈞經省長送京試驗以頭次考取知事之全扶宸繼任聞全君少年英豪軍學頗富故經護軍使加給委任充陸軍二十三師稽察官云

▲張家灣▼

●減輕罰欵之由來

交涉專員李平權君近因天氣亢旱各處時復發生疫症又兼該局監房如斗窄小已極覊押人犯擁擠不堪於衛生大有關礙故將前次會審俄員判罰羌洋二百元之賭首張世武減至六十五元准贖釋放其罰五十元者減爲二十元源罰陸元者減爲三元倘有赤貧如洗者十餘名亦一體從寬釋放矣

各埠銀行及糧食行市（五月二十四日）

●公主嶺　●四平街　●開原

天氣

▲依蘭▼

●小麥漲價之原因

依蘭大小磨房共有五十餘家城廂居民約及三萬人每日實銷白麵須在三萬斤以外按每斗小麥可磨麵四十五斤計之每日非磨小麥七十餘石不敷供應至於東溝金廠北溝金廠尚不在內近因進麥太少故每石價值已漲至壹百八十五吊云

▲黑龍江▼

●俄人要奪齊愛鐵路權

齊齊哈爾至愛琿遙遙千餘里道路崎嶇山林叢雜護軍使朱子橋前爲便利齊愛交通抵塞北滿漏卮起見特電交通部請修由齊齊哈爾至愛琿之鐵路所需基本金與奉吉兩省分別担任現已得吉省之同意尚須徵求奉省意見俄人聞得此耗覬覦心起該交通部日前特開會議決擬將該路由俄人建築現已電致該國駐京公使與中政府提議云

●軍政界大恐慌

江省裁員減薪之議已久喧傳惟未能見諸實行日昨聞朱護軍使接奉財政部電令大致謂現在國幣空需羅掘乏術該省預算每歲入不敷出由財政部議定將該省軍政費酌量裁減六十萬元於七月一號實行軍政各界人員聞此警耗因之大加恐慌

●參謀長晉京之原因

江省參謀長陳品如君日前奉中央電調晉京探係軍界風潮雖經參謀處派李中將來江調查深恐不能認眞故特調陳君晉京面詢一切即便會議改編防軍之手續云

●羔羊美酒饋親軍

江省商務會以此次軍界風潮雖鉅聲連夜未息而秩序尚未紊亂且毫無搶掠情事足見江省軍人程度較他省爲高因此深爲感激擬明日牽羊以饋每棚給羊一隻䐉以紹酒一譚聊伸敬意

●來函

大主筆先生鑒近閱本月二十一號貴報來函欄內載有長春路燈公司來函一幅內言東街楊姓之老婦並未出資捧讀之下曷勝詫異不特與貴報及貴訪員之名譽有碍且使民婦納無名之錢況既爲出資現有收條爲據何伊反說其無也想民婦年逾耳順僅有一子名秀山庸弱無能以致家道凌落因衣食無資日不能一炊故每日赴車站檢豆粒僅得餐一次及該公司索費之時民婦哭訴此情再三伊等置諸不理不聞民婦欲告不敢欲抗不能實逼無奈乃將布衫作抵借房東韓姓之錢一吊二百文付之始去此係收費時之實在情形也因輾轉多時故路人皆知今見有伊之來函反說其無是民婦以有用之眞錢而塡於不承認之黑谷實難忍受想　貴報秉董狐筆不畏强禦代表輿論中外咸佩故謹將索費之眞象修造俚函求　而明是非伏乞垂鑒藉請　文祺　長春東街民婦楊白氏斂衽

雜報

▲奉天▼

●勸懲辦學人員

張民政長准教育部來咨內稱各縣知事爲親民之官學尤其專責此後有實心任事振興文化者准由民政長呈請褒嘉其因循玩忽於地方學務不知切實整理者即應由民政長分別事之重輕呈請懲處務使官吏人民以曉然於教育爲國家之要政云云（新）

●訓令獎勵漁業

行政公署昨奉農商部訓令以公海漁業獎勵條例已經公布所有關於此項獎勵每年至多不得逾五萬元惟事屬創始提倡端賴各省長官務須遵照條例實力勸辦是所厚望聞張省長奉文後當即分行知照矣（新）

●警官之榜樣續誌

瀋陽縣北路第八鄉李七堡子駐所巡官陶榮五君對於所屬各屯能藎除暴安良之責已誌昨報茲聞所屬村屯如李七堡全勝堡滿子溝弓匠屯小屯子大屯仇家窩小房申猴古臺四臺子小營子茨榆坨青堆子古年崗子四龍灣拉拉屯蘇家窩棚等地方之村正副代表屯民恭送匾額以誌功德於不忘（慶）

●令飭報告出納官吏履歷

出納官吏職司金融用人宜愼責任尤重審計處規定條例各機關宰管財政人員履歷切應報告審計分處存查函知公署查照張省長當即令行各機關一體遵辦（卌）

●改訂學務委員辦法

張民政長日昨通令各縣知事略謂本民政長爲整理鄉學起見特將前所定之各屬學務委員辦法從新改訂嗣後所有各屬公正士紳中擇優呈請委派不得再由地方選舉致蹈故轍（新）

●姚所長呑欵被控

西豐縣教育公所所長姚廷楓昨被該縣工會商董續友虞等來省在行政公署呈控謂該所長挪用學欵癈弛學務擅用工會圖記自作護符懇請派員查辦等情奉民政長批示查來呈所控各節是否屬實仰候訓令該縣知事查明稟覆再行核辦（安）

●巡官更調誌

南關第四警察署第一所副巡官呂萍芹昨經警察廳宋廳長調爲該署第一所巡官遺席則以該署三等巡官王玉林調充以資得力（安）

●槍斃假皇帝

二十日午間都督府令由模範監獄提出假皇帝徐鳳山一名當即驗明正身押赴西邊門外處以死刑以昭國法而示炯戒（安）

●新知事報到

第一次考取合格知事誠勤君於十九号由京來奉稟到翌日謁見省長呈驗執照文憑聞省長以誠君久游奉省頗有經驗想不久即有相當之位置云（怡）

●縣知事易委

西安縣知事馬鴻亮侵吞公欵經該縣公民控告當經張省長派員查明將其調省遺缺業經委任第一次考取之新知事鄭步雲接替奉到令狀不日即行前往蒞新（怡）

●知事易委

分發奉天候補縣知事李仙根前奉行政公署委任前往本溪查辦常警務長案件昨又奉委任署理本溪知事一缺現在前知事史君趕辦交代異常忙碌云（怡）

●佟局長晉省

安奉鐵路局局長佟襄亭氏日昨乘南滿瀋車來省聞有特別要件須與交涉特派員于雲章氏面商一切並謁見張都督請示機宜約三五日內必當返局云（安）

●青年會之德育講演

奉天基督教青年會定於月之二十四日（即星期日）下午三句鐘於本會事務所內開第十二次德育演說大會演員爲本會交誼部主任幹事蕭樹軍君演題爲基督之社會主義屆時往聆演論者定不乏人云（來）

●人販又來

著名人販李四津人也專以買良爲娼以圖厚利發財聞已至鉅萬昨又由上海買到幼女兩名寓大西關某妓下處現正商議轉賣與人聞每女一人必須五六百元始行賣出云（慶）

●車廠設賭

大西門裡某洋車廠每至夜靜更深開設寶局聚衆賭耍獲利甚鉅各車夫每日所獲能有幾何而盡擲諸虛牝蓋亦不知甚矣（維）

●人財兩空

有杜寶秦者向以販人口爲事日前由江省買來民女二名寓在小西關某店意圖售賣經媒人說妥賣與趙阿四爲妻身價洋五百元定于日內付錢領娶不料該女於昨晚潛逃無踪經杜某知覺四處尋找杳無踪跡（維）

●媛媛從良

平康里牛街天順班妓女花媛々眉清目秀黛臉亦工久爲一般遊客所欣賞乃于日前調往日站賣笑神女生涯頗不寂寞近來與一楊姓客人如膠似漆兩相難離日昨媛媛竟以身從之現已出班双宿雙飛聞者莫不謂孽海中又逃出一鬼也（維）

●妓女被騙

九門外四等娼寮春樂堂妓女春卿昨接一客年三十許未交合歡費遽與女雲雨甫畢倉惶而出杳如黃鶴該妓出門偏覓不着始知被騙及視屋中什物竟短刷牙杯子一個手巾一條知亦被客人攜去按妓女本騙人者也而今乃爲人騙々人者人恒騙之其此之謂乎（慶）

●瘋婦耶醉婦耶

大北關火神廟胡同日昨有一婦人年約三十五六形似良家婦女仰臥道上信口胡言醜態百出實令人不堪聽聞適有一人與該婦相識遂雇洋車送至伊家據其家人云該婦向無何等病症又不常出門今竟有此狀態抑亦可怪已（慶）

●禁止僧衆捧經口唱淫詞

世道凌夷人心不古風俗澆漓漸次頹靡大衆僧徒登壇捧經本爲超渡亡魂歸於清靜寂滅之鄉乃有時加唱淫詞小說用意已屬不端當由佛教青年會會長王綺呈情內務部飭令各省民政長加以禁止以端風化而資取締業經核准令行公署照辦張省長爰即通令所屬布告禁止口唱邪曲方與釋氏之旨相合倘不遵從即行按章懲戒（卌）

●飭查各種營業

警察廳日前通令各署略謂省城地處衝要商舖叢雜一切營業店名以及資本僱工本廳雖有成案無如歷時既久增益減却必非確數每遇稽綜殊難敏速集事倘不切實調查流弊滋多本廳茲擬將城內外各商舖分門別類列表備卷隨時查考爲此傳仰各署限五日內一律查明報廳（安）

●澡塘減價

大南門裡瑞榮澡塘雖經迭次修理改良而營業仍未興旺蓋該澡塘地方狹窄所用夥計又不講求衛生故上流社會人絕少枉顧者日昨乃大減價池坐銅元一枚雅坐小洋半角於是坐客乃異常擁擠云（安）

●第一樓行將開幕

大西關平康里第一樓股東朱炳元邀集悅來客棧執辦資本洋五千元在上海天津北京一帶聘請翘等坤名角色并在上洋定製時式戲衣業已先後到奉現正將該園內部大加修理擇吉開幕一般顧曲家屆時自必爭先恐後也（怡）

●逆妾發交濟良所

四喜南妓金秀英聞係燕京夏某之妾潜逃來奉被所派長隨尋獲送由警廳承審官以該逆妾尚用四喜押賬洋三百元暫交濟良所看管一面飭令夏某長隨函詢該主人如何按置（怡）

●達爾罕王定期返旗

達爾罕王日前因有要公乘北滿瀛車來省面謁張民政長磋商一切寓在城裏利源棧茲已公畢定於日內啓程遄返（安）

●因賭自盡

丁家溝住戶胡某家業平常向有賭癖日昨因賭要輸錢過多自知無法償還况又午節瞬屆于遂夜間乘家人睡夢之際懸梁自盡及至家人知覺早已氣息盡絕矣（維）

●丟失錢包

日昨有李某赴藥王廟逛會歸途行經輔會館意欲買物當掏錢包一捫子空隨向來路尋找亦無踪影聞錢包內有手票九元銀元兩毛銅字七枚當票一張未知誰氏拾得也（維）

●聘到女優

慶豐茶園園主以近來鳴盛茶園角色出衆顧曲甚多而該園勢不能與之角逐故于日前特往上海以巨金聘請梆子二簣青衣女角小月英來奉奏技現已得該伶之允許偕同來奉擬靜養三五日即行登臺買藝預想屆時必有一番鬧熱云（維）

●幼婦大鬧鶴松軒

甄如桂不知何許人日昨偕同伴多人在松鶴軒會讌正酒酣耳熱之際突來幼婦向甄某指手畫足詬罵不休署事分辨少婦上前將棹易翻同飲如鳥獸散甄某雖未受傷觀其神情已擔驚不小經旁人勸解幼婦始忿々而去但不知所爲何事耳（怡）

●書場又復開演

平康里牛道街對過群仙書場業已閉歇旋經財東王世奎重新組織召集南北各班名媛登臺奏曲以博座客歡心刻因端節將屆各界人士休暇無事枉顧者衆已於二十三日開演藉以振興市面（卌）

●添設妓館

平康各街妓館林立分爲等第以備社會上游玩如新三街多係四等娼寮儼與九門外無異惟價值居奇近又添設德義堂金樂堂二家內藏無鹽嫫母令人不敢仰視其生意乃異常發達殊屬不解（卌）

●群妓索討嫖賬

胡祝華好冶游天喜寶寶蕭湘館李飛龍（原名錦芳）同慶月紅月英各妓均有債務日昨胡某在永華愛卿處茶會被諸妓探悉羣向永華門首相待報告該管轉送警廳聞月紅債務只洋五元此事由該妓發起該領家當在四區二分署時巡官令其携取賬簿清算甫回該班大門一跌殞命語云人有暫時禍福信然（怡）

●妓女死後之波折

東瀛仙館妓女陳秀卿之死報端已載其因聞有林秀廷者在九華班看牌於午後九鐘時條召秀卿十一鐘後同回東瀛該班掌班囑令娘姨因秀卿有病不令林某住宿林某初允借鋪待至更深竟作幽會翌日即赴陽臺至今林某猶向掌班索討秀卿欠洋二三十元非償還不可（怡）

●裝女騙財

四署二分所於二十二日午在平康里三街南搜獲僑裝女子之男子寄居某大坑家藉以騙取金錢事機不密致被洩露當由趙署員帶至四署訊辦一時行道之人圍觀如堵傳爲笑柄世間事可謂無奇不有矣（卌）

●招待不週

妓女供客從事酬應講求招待一般游人非常愉快門前爲市趨之若鶩營業乃能進步吉陞班秀卿於斯道素未研究多所闕略且不諳窰規言出諸口雜亂無章以致開罪客人時所常有從前熟客咸思另尋芳葩加意護惜相戒不入其門云（卌）

▲海城▼

●暗娼設賭宜禁

開邑之小南門裡奎星樓左近住戶曹姓家無男子婆媳孀居僅有少女幼童其女年將及笄竟不爲之擇配致其倚門賣俏招引市井無賴秘密賣淫設賭漁利長此以往不但有傷風化且將擾害治安望有警察之責者其速查察焉

▲營口▼

●攪害娼窰案均經判罰

前誌平康里桂榮堂與桂卿班被兩廳案均經警察廳廳長劉君從嚴罰辦以儆效尤聞桂榮堂之案罰洋十八元桂卿班之案罰洋一百元二者皆經判罰釋放街市咸稱痛快

▲牛莊▼

●幾乎壓斃

牛街近因收買畜骨者甚多時經貧人等乃尋骨換銀日昨有南關某姓小孩在河岸下掘坑尋骨不料坑深岸陟竟至掃下將小孩埋壓在內時有他人瞥見喊衆掘救時經衆力挖出約延二小時之久該小孩尚微有氣息遂用溫湯將養得慶得生

▲蓋平▼

●鳴鑼驚衆

日前夜半時忽聞警笛齊鳴鑼聲連响衆商民意有火警及登高覘之沓無影響天明詢視始知縣署胡同某房失愼忽起忽滅云

▲千金寨▼

●甘霖普降

本年春旱不獨蓋平爲然茲於月之十八日晚六句鐘沛然下雨四野咸沾凡五穀菜蔬煥然一新誠可謂好雨知時云

●書記抽煙

十八日二句鐘有某局所書記張某以烟癖未除遂至某商號噴雲吐霧頃聞精神頓爽乃出門欣欣而去

●女犯起解

前報所載有女犯郭玉姐者久寄押於警察事務所該女犯每飯後必小作歌吟一次日以爲常於日昨解赴撫順北路分區寄押

▲通化▼

●火燒斃命

本邑南江沿運木人張同泰早在木簟上板房睡熟不知因何火起燒燬伊之肢體旋由同夥瞥見極力撲救伊口罟能言延至五小時氣絕而亡

●放火三次

西關平康里北胡同某娼窰有人在其房放火三次皆被崗警瞥見極力呼救幸未成災詳細調查乃知以酷力結成仇隙然亦太酷虐矣

▲安東▼

●又獲大宗烟膏

昨晚十鐘時于家溝崗警正在守望忽異香撲鼻究其源出自街傍某甲院內當上前查看見有青烟縷縷圍繞瞥間旋即叩門多下不料某甲知係警察知覺意欲隱匿奈鍋爐紛雜收拾不及正在忙亂間當被警士將門端開進屋查看時已煎出煙料膏數十兩即將該犯暨烟料等物帶交二署轉送檢察廳訊辦

▲鳳城▼

●二區解送竊犯

月之十七日城東石頭城二區警察在該區境內拿獲竊犯四名當即委派警差解送中區旋經中區轉送縣署懲辦

▲新民▼

●因譏受傷

四派所界後小廟街三合燒餅舖櫃夥許國順閻海山二人因起早工作玩笑起衅閻海山順用手持爐刀砍傷許國順頭部流血不止即帶傷來所報告當將閻海山傳帶警區轉送法廳究辦

▲錦縣▼

●望雨情殷

自春迄夏雨澤毫無四鄉農民以播種五谷後天久不雨萌孽無由發生又兼近日旱風吹拂土田乾燥所灑之種不得浸潤反被吹刮以致農家般般望雨倘十日不雨則必亢旱爲災豐年之兆無望矣

▲開原▼

●游人堪虞

邑東柴河堡地方聚淘金人五千餘名晝假淘金爲名多則偸盜於民間若長此以往該處之受害又不知伊於胡底昨經章知事訓令正預備警安籌辦法嚴密防範以免不虞

▲鐵嶺▼

●廟會盛況

自佛教會成立廟會遂即弛禁陰歷二十八日娘娘廟會香火最盛紅男綠女結隊成群街市爲之擁擠午刻忽降急雨男女紛紛奔向各處避雨

●人力車內誕生小兒

西關孫姓家失去肥猪一口有人見係某甲竊去已縛至屠獸場將行宰殺矣孫家聞信時祇有少婦一人遂乘人力車奔至該塲果見伊家所失猪遂與某甲爭辯多時已少婦忽腹痛難忍乘車回家車行未數步該婦竟產生小兒於袴內呱々之聲不絕途人無不佇視車夫要求賠償少婦許給車價十元車夫始綏綏送該婦歸家

▲昌圖▼

●好雨知時

入夏以來雨水稀少田地乾裂難期播種已出之麥苗均枯萎不振鄉農盼望雲霓如饑如渴幸昨十八號午後陰雲密佈細雨淋漓點滴入地至夜半始息據農夫云雖蒙甘霖下降無如亢旱已久土燥異常杯水車薪恐無濟手播種云

▲長春▼

●女學校添修澡塘

女學校自創辦以來成績卓著故名譽頗佳近聞鄒校長以校內缺乏澡塘殊於衛生有碍故呈准勸學所在校內添修女生澡塘一處現正督修約不日即可竣工云

●火災續誌

西街永亨當因失火事被東鄰據情赴法廳控告已見前報刻聞該案已經判清確係東鄰先失火延燒永亨當因有生徒畏罪潛逃爲証故遂水落石出云

●市況

自入月以來實幣暴漲屢誌本報聞日昨因風雲大作未曾降雨以致人心更惶又爲增價現銀每兩已至十九吊九百五十文小洋每元已至十一吊二百文羌帖已至十六吊四百有奇

▲張家灣▼

●移戶租界

十八日夕形家窩棚李殿耀門前倒斃不識名姓過路人一名該李某遣工人用耙犁送至車站乞丐頭目君處令其收留掩埋該丐頭見尸身受有傷痕不肯收留伊等遂將尸身拋棄俄租界內而歸未悉交涉人員如何查辦云

園　筱春來　三客串　三娘教子　筱春來　挑滑車　筱春來　惡虎村　園　筱金樓　雙鈎　小金樓　金錢豹　園　館　小寶　花金寶　花媛媛　園　張玉茹　張桂香　本廠開設西豐南門裏十字街路西便是

英商 太古洋行

頂上洋白糖

保火險公司

東三省各處均有代理

朝鮮嚴松洋行廣告

由本國自造頂上各種高麗紙張元山各樣海參由客歲運至奉天經售支店大北門裡市房五間貨物照發行出賣兼格外減價特此聲明諸君購買者請至敝行面議可也　本行謹白

乾元溥金店

本號開設奉天城內鋼行西銀行胡同（路南向北新修樓式門面）三間歷有年矣物美價廉久蒙各界諸君惠顧今本號特由津申聘請名師（研究五族應用）時式各種花卉首飾盃盤器皿（無不精巧）專造赤金代簀手鐲表鍊手留（各樣民活一概俱全管保質足工資本外克己）童叟婦女無欺諸君賜顧者請認本號金字牌匾不悞主顧　本號謹啓

大南門裡大吉祥綢緞莊減價廣告

本號因有別圖前經登報聲明減價一月現已期滿因存貨甚多一時難已售盡茲擬定由舊歷四月初一日起再特別大減價一月所有各樣綢緞及各樣紗貨俱照原碼八五扣　恐未週知特此登報

電話一百四十一號　本號主人謹啓

（三）

君患血分虛弱之時

當服司各脫乳白鰵魚肝油　使血濃厚有力此藥必能有此效驗使君能抵制血薄氣衰瘰癧及各種因血衰弱所致之各等病症

司各脫乳白鰵魚肝油能令弱者轉強瘦者變壯孩童日漸長發孕婦加添精力年老者得復其少壯時之氣象

以上事實於環球各處顯有證據已歷三十九年之久惟因此藥功效如此奇特每有奸商製成假藥其式樣雖同但藥料低價無用毫無治病之實效故君之身體輭弱或患病乏力僅須服食司各脫乳白鰵魚肝油切勿誤購無漁父負魚之商標者

商標

奉天 經理處 仁太洋行 （中電二百二零號）

泰記 程宏發

本號今在漢鎮監煉掃盆輕粉紅粉紅昇白降黑砂黃昇各色靈丹發客不悞主顧

泰記程宏發　因假冒圖記抽提貨物真僞莫明特設封口以杜後患

請看冒牌之僞粉

啓者本坊歷開漢口大夾街神農殿有間百有餘年聘請優等工司精煉各色丹粉本主人無不監工督煉所出紅升白降黃升墨砂輕粉紅粉各省藥局中外醫家無不素稱信用今營埠竟有不法僞作紅粉冒充本坊牌記欺騙客商實用硫磺松香化合成張輕粉見者眞僞易辨此乃火中取寶醫家丹藥最是衛生慎重之品似此僞詐之風日熾不但小記牌名敗壞將生妙手亦難奏功此等希圖射利之人實堪髮指茲特重刻更換鋼印不使魚目混珠以誤東主光顧諸翁考察僞粉用火一炬便露眞假小記僅將圖式附報週知祈爲認明方不致悞

漢口程宏發輕粉坊主人啓

養腎內補丸

定價　三十日分 金貳圓五十錢　十二日分 金壹圓十二錢　五日分 金六十錢

定價　三十日分一打 金廿五圓　十二日分一打 金十二圓　五日分一打 金六圓

延壽堂大藥房

總行 奉天鐘樓南大街　分行 奉天鐘樓北大街

人生於世以身爲主身體強則百事可作身體弱則一事難爲可見身體之強弱一生之榮辱係之矣所關不綦重哉然往往人多失於檢束或思慮過度心血受損或讀書過勞腦筋受傷或用力過分害及四肢或放縱情慾虧於腎水倘於此不求保養之方實難期有健康之一日本主人心存濟世不忍坐觀是以博採東西醫理悉心研究數載始得病是之眞諦遂一治養腎內補丸聊作救人之寶筏藉以供諸斯世也夫是藥均係眞正材料効力甚大有病者服之固有除沉痾之功即無病者服之當更臻健康之効如先天不足氣血兩虧神倦體疲腰腿酸軟胸膈膨脹脾虛胃弱氣短痰多勞傷失血下元虛寒陽痿不舉精薄無力手淫失精調養不良其他諸勞百損五勞七傷等症無不奏效如神諸不信君嘗之試知余言便之不謬也

各埠藥房出售　分行 長春城內北大街　分行 大連市伊勢町

恆泰金店廣告

本店開設大西關大什字街西路南朝北洋式門面收買荒金發賣足色赤金標金方頁常做銀首飾盃盤器皿俱全無不精巧多蒙各界諸君惠顧本店

滿漢赤金紋聘請名藝研究時外式花樣克工資格

已再者請君如欲定做何式花樣議明至期萬無遲悞而有無恥之徒以低貨混市各界諸君認明本店圖章爲據特此奉佈

中國電話一百二十號　本店謹啓

三百十三號金皿紙煙

啓者本公司特製上品各號埃及紙煙售創以來頗蒙各界仕商賞吃然就中猶以三百十三號金皿紙煙最爲通常可吃之佳品且煙質精良氣味柔美溫香撲鼻爽入沁脾一縷香雲噴出使人聞之頓長神思此誠珍貴特品有一無二之香煙現品物既美價格尤廉如蒙諸君惠顧一經購試不惟足徵言之不謬若詳譽佳味尚不知爲本公司當下幾許贊詞也

奉天鼓樓南路東　中國電話三百九十二号　普羅斯煙公司白

奉天日文專門學校招生佈告

一宗旨　本校以造就日語文法人才輸進智識爲目的

一學額　本科暫招初級學五十八速成夜課五十八附屬英文夜課三十八共計一百三十名爲足額

一年齡　凡男子年在十五歲以上二十歲以下者爲合格

一資格　文理粗通品行端正

一課程　本科速成科授以日本語言會話讀本作文算術尺牘地理歷史等附屬英文科英文軌範讀本會話作文

一學費　本科每名月學費小洋三元速成夜課英文夜課每名每月學費小洋一元五角入學先納二月學費

一考試　中國國文算術歷史如有高等小學畢業肄業者免去考試即行入校未曾肄業者亦准投考

一保証　報名時隨帶保証金一元俟畢業後發還

一畢業　本科以三年爲畢業期限速成科及英文科二年畢業發給文憑本科畢業後擇優考送日本南滿醫學或高等學校商業中學公署公司等處

一地址　在大南關小什字街郵宗寺院自陽歷五月二十五日起足額爲止

株式會社 南滿銀行

本店 奉天小西關大街　支店 本溪湖永利町　電話 中一八二番 日五二二番

弊行辦理普通銀行業務存放匯欵力求敏捷不悞主顧恐未週知特此佈告

開業披露添贈彩品大販賣之廣告

謹啓時値孟夏花木燦爛敬維各界諸君玉祉納福諸凡順遂慶祝之至此次茲有眞正龍牌醬油爲擴充販路起見擬於左定之地點開始發售願各界諸君惠然賜顧不勝翹企抑龍牌之醬油數年來於日本人間美名頗著無不誇獎因本醬油於明治記念博覽會時已受過銀賞牌之良品褒者該釀造元擴張規模特由日本又聘來老練之技師因而製品之純良更善於昔味香且鮮益適嗜好近來弊店乃與之訂結特約代爲發售擬操薄利多賣之主意價値格外克己以應主顧不拘多少請速試用爲盼

弊店初開故特由五月十五日起止二十八日至按左列之規定添贈彩品以廣招徠

一購貨之金額每按小洋一元贈付彩票封一個所贈之彩即時封開彩照彩付物

一彩封共計一千個　一彩品之總價額共値小洋三百元

規定 彩品之等級

一等　紳士用之金殼字表一塊

二等　金殼坤字表一塊

二等乙　大坐鐘共四架

四等以下共至九等

二等甲　帶牽牛花式喇叭桶之戲匣子一個

三等　西洋金腿眼鏡共三付

五等　馬蹄表共十個

龍牌醬油之價目

四斗桶

一天龍牌　十八元貳角

一人龍牌　十元零貳角

一全三等　六元七角

一地龍牌　十四元貳角

一人龍牌貳等　八元貳角

一斗桶

一天龍牌　四元六角

一人龍牌　貳元八角五

一全三等　貳元正

一地龍牌　三元六角

一人龍牌貳等　貳元三角五

釀造本店　遼陽西關街　合名會社大矢組醬油釀造廠

特約販賣店　日商 天土洋行　奉天大西關小什字街　電話分局二百九十號